Correio da Manhã

Impresso em papel de HOLMBERG BECH & C. — Stockolmo e Rio

Propriedade de EDMUNDO BITTENCOURT & Cia. Limitada

OMMUNDSEN & Cº. LTD. — Fornecedores de papel para o "Correio da Manhã"

Director—PAULO BITTENCOURT
Director substituto — M. PAULO FILHO

ANNO XXVI — 9.675
RIO DE JANEIRO — SEXTA-FEIRA, 6 DE AGOSTO DE 1926

LARGO DA CARIOCA N. 13
Gerente — V. A. DUARTE FELIX

SERVIÇO TELEGRAPHICO DA UNITED PRESS, AMERICANA E CORRESPONDENTES ESPECIAES

Apesar dos elementos poderosos na Yugoslavia desejarem uma acção armada contra a Bulgaria, as potencias parecem decididas a impedil-a

Quando realizavam uma demonstração «pro pace» em Berlim, os communistas empenharam-se em verdadeiro combate com a policia...

Está despertando justissimas apprehensões a falta de noticias dos tripulantes do Buenos Aires

A questão religiosa no Mexico

O papa não admittirá em absoluto a contra revolução

Roma, 5 (U. P.) — A Santa Sé resolveu conceder aos bispos mexicanos poderes especiaes para os casos de recurso ordinario á Roma.

O Vaticano disse confiar que o clero mexicano saberá ter calma e fará todo o possivel para abrandar os effeitos das leis do governo.

O Santo Padre não apreciará os processos violentos e de "nenhum modo admittirá a contra-revolução."

Mexico, 5 (U. P.) — Os catholicos de Guadalajara communicaram ao arcebispo Mora que houve dois mortos e quinze feridos num conflicto travado na egreja local, quando a policia tentou dispersar uma multidão que se reunira defronte do templo.

Mexico, 4 (A. A.) — A manifestação organizada pela Federação dos Syndicatos Operarios do Districto Federal, para significar ao presidente Calles que os trabalhadores apoiam a politica seguida para o cumprimento dos postulados constitucionaes, verificou-se na maior ordem, desfilando todos os syndicatos conduzindo os seus estandartes e cartazes allusivos.

Desde oito horas da manhã, começaram a reunir-se em grupos os representantes e manifestantes na Alameda Central e ruas adjacentes, organizando-se o desfile pelas avenidas Juarez, Cinco de Maio e a praça da Constituição, em frente ao palacio Nacional e palacio Municipal, onde se encontrava o general Calles, rodeado de todos os ministros de Estado. Por essa occasião, o presidente da Republica foi alvo de enthusiasticas ovações e acclamado pelos manifestantes, cujo numero era calculado em mais de 150.000.

Com o fim de tomar parte no desfile o maior numero possivel de pessoas, foram suspensos os trabalhos commerciaes e industriaes, paralysando o trafego.

Tomaram parte nessa manifestação todas as corporações sociaes operarias e o povo em geral, affirmando desse modo que o povo mexicano approva a attitude do presidente Calles e que a situação religiosa póde se definir como uma attitude de opposição do clero ao reconhecimento da Constituição, dando em consequencia occasião ao governo para empregar medidas que imponham o respeito á lei.

A attitude dos religiosos culminou com o fechamento das egrejas, provocado pelo proprio clero, que tolhe a liberdade espiritual dos crentes.

Excluindo o elemento clerical, a situação do paiz é completamente normal.

Mexico, 5 (U. P.) — Devido aos excessos de trabalho e emoções dos ultimos dias, o arcebispo Mora del Rio acha-se recolhido á sua residencia, para repousar, sem receber visitas. A entrada do Palacio Archiepiscopal está sendo guardada pela policia.

El Passo, Texas, 5 (U. P.) — Despachos procedentes de Zadotilan, Zacatecas, no Mexico, dizem que as autoridades locaes mataram a tiros um padre que se recusou a assignar o inventario dos bens ecclesiasticos.

Immediatamente uma multidão de catholicos indignada vingou a morte do seu vigario, assassinando o prefeito.

A PEREGRINAÇÃO AO MONTE GRAPPA

Realiza-se a offerta do bastão ao marechal Giardino

Bassano, 5 (U. P.) — Realizou-se no Monte Grappa a solenne cerimonia da offerta do bastão ao marechal Giardino, heroe da defesa desse monte durante a guerra. As cerimonias começaram com uma missa campal. O discurso official foi feito pelo Syndaco da communa, sr. Galliera, em nome de quarenta villas da região.

UMA CURIOSA PROVA DE CORRIDA DE COSTAS

Londres, 5 ("Correio da Manhã") — O comediante americano mostrou ao publico que tambem póde realizar provas sérias, comprometendo-se a correr de costas tão depressa quanto a maioria dos homens podem fazer de frente.

Com um partido de 25 jardas em cem, por Bill O'Brien, ex-profissional de corridas de meia milha, Robinson começou a correr para trás tão rapidamente, que O'Brien quasi caiu de costas, surprehendido. Quando, porém, este se refazia para proseguir, Robinson ganhava distancia já impossivel de desfazer e a seguir a prova, o que occorreu por uma differença a seu favor de seis jardas.

NOVA YORK-RIO-BUENOS AIRES

Começa a ser inquietadora a falta de noticias

Porto Alegre, 5 (U. P.) — Todas as pesquizas que se fazem afim de encontrar os aviadores argentinos continuam sendo infrutiferas.

As embarcações que regressaram esta noite nada descobriram. Continua activamente a busca por embarcações e automoveis sahidos de Rio Grande, Conceição e Porto Alegre.

Porto Alegre, 5 (Do correspondente) — Não está confirmada ainda a noticia do apparecimento dos aviadores. Informam do Rio Grande que o jornal *Eco do Sul* chegou a affixar boletim que o rebocador "Antonio Azambuja" que saíra á procura do "Buenos Aires" o vira voar a certa altura proximo de Mostardas. Parece que houvera engano, pois aquelle rebocador nada mais informou.

A noticia do apparecimento dos aviadores foi transmittida para aqui pela Companhia Telephonica Rio Grandense.

Porto Alegre, 5 (Do correspondente) — Continua não confirmado o apparecimento dos aviadores argentinos. Todas as providencias tomadas resultaram inuteis. Foi organizada uma caravana composta do consul argentino Salvador Oliva, Pelegrino Filgueira, um medico e o representante de *La Nacion* para em automovel percorrer a zona a leste da lagoa dos Patos, bem como a costa do Atlantico. Daqui seguirão para Conceição do Arroio e dali para os pontos onde se encontram varias lagoas. A caravana partirá provavelmente pela madrugada ou primeiras horas da manhã. A opinião publica não se occupa de outro assumpto.

Porto Alegre, 5 (Do correspondente) — Continua a falta de noticia dos aviadores. De Conceição do Arroio partiu hoje pela manhã, em direcção do sul em busca dos aviadores um automovel expressamente enviado pelo *Correio do Povo*. O consul argentino Salvador Oliva, tem se interessado vivamente pelos aviadores, communicando-se com as autoridades dos logares por onde passou o "Buenos Aires".

Porto Alegre, 5 (Do correspondente) — Communicam do Rio Grande: "A população continua presa de anciedade para saber do paradeiro dos aviadores. Hoje soube-se algo destes. A's cinco e vinte a estação de Juncção ouviu o rebocador "Antonio Azambuja", então a nove milhas ao norte do Porto do Rio Grande e que nada sabe a respeito dos aviadores. A chalupa "Minho", chegada hoje do Rio Grande e saída de Mostardas, viu passar ali a 1 1|2, de 2 em vôo rasteiro, o hydro avião "Buenos Aires" em direcção de sudoeste para o sul. O hiate "Bom amigo", tambem chegado do Rio Grande informa que a uma hora da manhã, passando pela ilha Sanagonha ouviu dois fortes estampidos, nada fazendo por ignorar que se tratava dos aviadores.

Porto Alegre, 5 (U. P.) — A falta de noticias dos aviadores argentinos começa a causar sérias apprehensões, havendo entretanto esperanças de encontral-os, pois nos ultimos dias houve forte cerração, sendo possivel que no dia dois do corrente o nevoeiro impedisse os aviadores de proseguir o raid e não podendo descer na costa do Atlantico que é inteiramente desabrigada e sem ancoradouros, procurassem descer na lagoa dos Patos.

Por isso fazem-se intensas buscas na costa da lagoa, infelizmente sem resultado até agora. Como porém essa região é pouco povoada, e as communicações são difficeis, espera-se ainda encontrar os raidmen.

Todos os jornaes pelotenses fazem votos pelo apparecimento dos aviadores argentinos.

Buenos Aires, 5 (A. A.) — A progenitora do raidmen Duggan entrou em negociações com a Corporação Franco-SulAmericana, no sentido de que o avião "Duggan", pilotado pelo aviador Artigau, e que se encontra presentemente em Montevidéo, parta em procura dos tripulantes do "Buenos Aires".

O embaixador Rodrigues Alves participou á senhora Duggan e aos membros da Corporação Franco-Sul-Americana que, por parte do governo brasileiro, encontrarão todas as facilidades necessarias á realização do seu intento, dentro do Brasil.

Pelotas, 5 (A. A.) — São 17 horas e 15 minutos. Acabam de regressar a esta cidade os rebocadores que foram procurar os aviadores argentinos, os quaes nenhum vestigio encontraram do "Buenos Aires".

Rio Grande, 5 (A. A.) — O consul da Argentina nesta cidade partiu em automovel, para percorrer a costa até a embocadura do Chuy, a procura dos aviadores Duggan e Olivero.

Liga das Nações

Como está organizada a delegação japoneza á assembléa de setembro

Genebra, 5 (U. P.) — O secretariado geral da Liga annunciou que a delegação japoneza á assembléa de setembro proximo se comporá dos srs. visconde Ishii, Adatchi e Nagai.

Genebra, 5 (Especial para o "Correio da Manhã") — A nota da Hespanha despertou novas esperanças nos circulos da Liga das Nações de que a solução da crise do Conselho será encontrada, por fim, no que respeita ás exigencias da Hespanha de um logar permanente, tendo esse paiz virtualmente pedido a convocação da commissão de reorganização do Conselho, pedindo que seja fixada a data da sua proxima reunião.

Esse facto é interpretado na Liga como significando que a Hespanha ainda não disse a sua ultima palavra, mas está prompta a acceitar alguma solução já assentada por meio de negociações diplomaticas particulares com a Inglaterra e a França.

A commissão que se reuniu em maio resolveu augmentar tres logares não permanentes e crear uma categoria de semi-permanentes destinada ao Brasil e á Hespanha. Mas pelas previsões sobre a acção relacionada com os permanentes, ao que é mais do que certo, a commissão é quasi que unanimemente contraria á concessão de outra cadeira além da já destinada á Allemanha.

NA REUNIÃO DA SOCIEDADE BRITANNICA

O discurso pronunciado pelo principe de Galles

Londres, 5 ("Correio da Manhã") — Realizou-se a sessão da Associação Britannica. O principe de Galles iniciou o seu discurso presidencial lendo uma mensagem do rei. Allegando a sua ignorancia em assumptos scientificos, lembrou á assistencia, comtudo, que, simples observador, acompanhava com interesse as realizações scientificas, e acreditava que todos os seus problemas, desde o educacional e tinha a certeza de que os progressos da civilização só poderiam operar-se ao lado do caminho traçado pelo pensamento e pelas pesquizas scientificas.

Havia um certo sentimento de surda hostilidade para com a sciencia, mas elle não podia existir, mas que pelo menos deixou de ser publico como o era nos primeiros tempos da Associação, quando os livros de Darwin estavam sendo discutidos.

O principe então passou a delinear o curso dos acontecimentos que conduziram as relações entre a sciencia e o Estado, para concluir dizendo que a attitude do Estado para com a sciencia muito fez para tornar facil o caminho do progresso scientifico em varias direcções, cuidando, ipso facto, do progresso humano. Hoje podemos dizer, com certa razão, que vivemos não na era da sciencia, mas no inicio dessa era.

Em varios sentidos, acha o principe, ha tres periodos na nossa historia: entre os periodos da historia, e cem annos depois da guerra napoleonica, depois da guerra mundial; a applicação da sciencia na vida diaria e a realização tambem o impulso tambem no seculo anterior, com a applicação do vapor como força motriz.

O ACCORDO ANGLO-ITALIANO E A ABYSSINIA

O governo britannico explica-se perante o secretariado da Liga

Genebra, 5 (U. P.) — A Grã-Bretanha dirigiu uma carta ao secretariado da Liga das Nações relativa ao protesto da Abyssinia contra o accordo anglo-italiano, insistindo por dizer que este não se refere á Abyssinia nem lhe infringe os direitos de independencia.

BELLICOSOS INIMIGOS DA GUERRA

Manifestantes communistas empenham-se numa verdadeira batalha com a policia em Berlim

Berlim, 5 (U. P.) — No correr de uma semana, nas demonstrações contra a guerra, em que tomaram parte sessenta mil communistas, ficaram feridos seis policiaes e trinta manifestantes. Os communistas levavam comsigo bandeiras com figuras offensivas e a policia teve necessidade de intervir, para apprehender essas bandeiras, dando-se, então, o que que teve o caracter de verdadeira batalha.

INUNDAÇÕES E TEMPORAES NO MUNDO INTEIRO

Duas Prefeituras japonezas attingidas por uma cheia que tem sido a mais seria do paiz nestes vinte e cinco annos

Tokio, 5 (U. P.) — A inundação mais séria destes vinte e cinco annos attingiu a Prefeitura de Skita, perto da prefeitura de Nigata, que já hontem fôra inundada. Quatro mil casas estão debaixo de agua na cidade de Honjo, que tem uma população de doze mil almas.

Não se conhece ainda o numero de baixas.

Nas regiões banhadas pelos rios Surukuyi e Galed muitas cidades ficaram sem luz.

Verona, 5 (U. P.) — Uma onda de frio sem precedentes está passando pelo norte da Italia. Caiu neve na região elevada de Tregnano e granizo em Pacenza.

A SEGUNDA PARTE DO JULGAMENTO DO COMPLOT DE SMYRNA

Descobre-se que os unionistas chegaram a ter uma combinação com os Wrangelistas russos

Angorá, 5 (U. P.) — No correr do julgamento do segundo grupo dos implicados no complot de Smyrna contra a vida de Mustaphá Kemal, ficou verificado que os unionistas turcos haviam planejado com os wrangelistas russos, em 1919, um ataque á rectaguarda dos kemalistas.

RECORDANDO O PRIMEIRO PASSO PARA A LIBERTAÇÃO POLACA

Uma festa militar em Kielce, onde começou a campanha da independencia

Kielce, 5 ("Correio da Manhã") — Esta pequena villa polaca, em que, em 1914, os patriotas do marechal Pilsudski se organizaram em voluntarios para combater pela liberdade contra a Russia, sob a protecção da Austria, foi theatro da maior demonstração militar polaca, com o desfile enorme de tropas, como o paiz jámais viu.

Era a commemoração, com a presença do marechal Pilsudski, do anniversario da primeira batalha dos polacos para a reconquista da sua liberdade.

Para essa solemnidade, o marechal Pilsudski convidou representantes das organizações militares dos paizes vizinhos. A Finlandia fez-se representar pelo seu ministro da Guerra, sr. Malber, chefiando uma delegação de atiradores finlandezes. A Esthonia foi representada por uma commissão chefiada pelo coronel Kartowsk, emquanto que o coronel Aztacz, acompanhado dos seus officiaes, representava a Lettonia.

Essas delegações assistirão á distribuição de premios aos sportsmen que tomaram parte nos torneios. Essa ceremonia, dirigida pelo marechal Pilsudski, dar-se-á amanhã.

Diz-se que os delegados, reunidos nesse encontro amigavel, conferenciarão, sem caracter official, sobre a questão da união baltica.

O HERDEIRO DA ITALIA EM VISITA A' SABOYA

Uma corôa no tumulo dos seus ancestraes, em Chambéry

Chambéry, França, 5 (U. P.) — O principe Humberto, herdeiro do throno da Italia, chegou hoje a esta cidade, acompanhado do seu sequito, depositando uma corôa no tumulo dos seus ancestraes de Saboya.

Turim, 5 (U. P.) — O principe herdeiro visitou a cidade de Hautecombe, na Saboya, por occasião do centenario da sua famosa basilica.

DEPOIS DO CONGRESSO EUCHARISTICO

O cardeal Bonzano relata ao papa o que foi esse acontecimento religioso

Roma, 5 (U. P.) — Sua Santidade o papa Pio XI recebeu em audiencia o cardeal Bonzano, que foi seu legado ao Congresso Eucharistico recentemente celebrado em Chicago. Sua eminencia fez ao papa a narração das grandes occorrencias do acontecimento, expressando a sua admiração pelos fieis e a fé do povo norte-americano.

A situação politica em Portugal

UM ACTO DE REBELDIA DE ALGUNS OFFICIAES EM SERVIÇO NA INDIA

O governo da possessão portugueza foi preso por um delles

Lisboa, 5 (A. A.) — Uma nota officiosa, divulgada pelos jornaes de hoje, diz que alguns officiaes, a serviço na India, procuraram o encarregado do governo, capitão de mar e guerra Tito Moraes, ao qual pediram, sob ameaças, suspensão do acto official segundo o qual os officiaes reformados não perceberão maiores vencimentos que os da activa.

Pedindo instrucções ao governo da Republica, o encarregado do governo da India Portugueza foi informado de que devia ser mantido o acto official e receber, ao mesmo tempo, ordem de fazer regressar a esta capital os officiaes insubordinados.

Pouco depois, o Ministerio das Colonias recebeu um telegramma assignado por alguns daquelles officiaes, dizendo que prendera o encarregado e assumira o governo.

O commandante João Belo, ministro das Colonias, respondeu dizendo que não reconhecia tal governo e responsabilizava o signatario do telegramma que recebera pelas consequencias do seu acto.

Hoje, o capitão de mar e guerra Tito Moraes telegraphou communicando que já reassumira o governo, que os officiaes insubordinados se haviam rendido e que a situação estava normalizada.

O governador geral da India Portugueza, general Massano Amorim, acha-se em viagem para ali.

Lisboa, 5 (U. P.) — O ministro das Colonias telegraphou aos commandantes do exercito e da policia da India Portugueza, ordenando a reposição no cargo de governador do sr. Tito Moraes, assim como o immediato regresso á metropole daquelles officiaes, afim de serem julgados em conselho de guerra.

Os commandantes ainda não responderam.

Lisboa, 5 (U. P.) — O governo forneceu á imprensa uma nota dizendo ter resolvido suspender a partida dos cruzadores "Adamastor" e "Republica" para a India, em virtude de estar suffocada a rebellião dos officiaes que depuzeram o sr. Tito Moraes do cargo de governador interino.

Accrescenta a nota que esses officiaes regressarão presos á metropole, afim de serem submettidos a conselho de guerra.

Lisboa, 5 (U. P.) — O representante da United Press foi informado que o governo tinha mandado suspender a ordem de exilio dos srs. Trindade Coelho, Nobre Mello, Vieira Rocha, Homem Christo Filho, Vasco Carvalho e Affonso Lucas.

DE VOLTA DO VÔO TRANSPOLAR

O general Nobile homenageado no aerodromo de Ciampino

Roma, 5 (U. P.) — O general Nobile recebeu uma homenagem no aerodromo de Ciampino, de onde partiu o dirigivel "Norge" para a sua viagem ao Polo.

O ministro Bonzani inaugurou uma placa com o nome de toda a tripulação italiana do dirigivel e offereceu ao general Nobile a medalha militar da Ordem de Savoia.

Roma, 5 (U. P.) — O aviador marquez De Pinedo enviou um telegramma de congratulações ao general Nobile, que commandou o dirigivel "Norge", na sua recente viagem ao Polo.

Roma, 5 (U. P.) — Mussolini offereceu um almoço ao general Nobile e aos seus companheiros da tripulação do "Norge", na Villa Lortonia. Sem caracter official, tomaram parte nessa homenagem o sub-secretario Bonzoni e o general Pickio Verduzio.

Prepara-se um novo monopolio de tabacos na Allemanha

Berlim, 5 (U. P.) — O ministro das Finanças está preparando um projecto de lei sobre o monopolio governamental do tabaco, com o qual augmentarão as rendas do Thesouro sem sobrecarregar o consumidor. Ha, porém, certas duvidas sobre a opportunidade desse monopolio.

A CAMARA DOS COMMUNS SUSPENDE OS SEUS TRABALHOS

Londres, 5 (U. P.) — A Camara dos Communs suspendeu os seus trabalhos até o dia 1 de novembro.

Resolveu-se a crise boliviana

Está organizado o novo ministerio

La Paz, 5 (A. A.) — O novo Ministerio tomará posse hoje de manhã.

Nota da Agencia Americana: — O novo Gabinete boliviano está assim constituido: Governo e Justiça, Enrique Velasco Galvarro; Exterior, Alberto Gutierrez; Instrucção Publica, Tomás Monje Gutierrez; Fomento e Communicações, Zacarias Benevides; Guerra, Pedro Gutierrez; e Fazenda, José Estensoro.

A crise industrial britannica

Não soffreu alteração a attitude do governo recusando as propostas dos bispos

Londres, 5 (U. P.) — Falando na Camara dos Communs, hontem, o sr. Lane Fox annunciou que a attitude do governo recusando a proposta dos bispos na questão da greve dos mineiros carboniferos não se alterou absolutamente.

A JUSTIÇA HUNGARA CONTRA OS COMMUNISTAS

Os réos promovem tumulto no tribunal de Budapest ao ouvirem as sentenças que foram proferidas

Budapest, 5 (U. P.) — Terminou o julgamento de cincoenta e tres communistas. Os presos promoveram um formidavel tumulto ao ouvirem a sentença do juiz, condemnando Rakosi a oito annos e meio de cadeia, Ueinburger a oito e os outros de um a cinco annos.

Para estudar as condições industriaes nos Estados Unidos e no Canadá

Londres, 5 ("Correio da Manhã") — A delegação do governo britannico que visitará os Estados Unidos e o Canadá para estudar as condições industriaes desses paizes e que partirá no proximo mez, será chefiada por Sir William Mackenzie, ex-presidente da Côrte Industrial Britannica. Dois outros membros serão cinco associados de uma commissão de cinco pessoas, sr. Ernest Buvin, secretario geral da Federação dos Trabalhadores em Transportes, e J. Kailor, do comité executivo da Amalgamated Engineering Union.

Além desses delegados, a missão comprehenderá dois representantes dos patrões, ainda não nomeados, e será acompanhada pelo sr. J. H. Hitchell, do Ministerio do Trabalho.

Os methodos americanos serão estudados com o fim de serem applicados na Grã-Bretanha, se preciso.

O estudo consumirá o tempo que fôr julgado necessario para a obtenção de todos os dados sobre salarios e horas de producção e outros aspectos.

A BULGARIA E OS SEUS VIZINHOS

As potencias não parecem querer que a Yugoslavia tome qualquer medida violenta contra o governo de Sofia

Belgrado, 5 (U. P.) — A imprensa e os militaristas unanimemente aconselham a acção armada contra a Bulgaria, mas noticia-se que as grandes potencias tomarão collectivamente as necessarias medidas no sentido de evitar tal acção.

Será mais uma vez aconselhado á Bulgaria que immediatamente dissolva as organizações dos comitadijis.

Sofia, 5 (U. P.) — Noticia-se que a Rumania declarou em estado de sitio a sua fronteira da Dobrudja.

O prefeito de Silistria, ao que se diz, annunciou que os chefes das municipalidades da região haviam notificado que seriam fuzilados 25 bulgaros para cada rumeno morto.

O GENERAL DE BONO EM ROMA

Roma, 5 (U. P.) — Chegou hoje aqui o general De Bono, governador da Tripolitania, que foi recebido em audiencia pelo primeiro ministro Mussolini, ao qual deu informações sobre a situação da colonia.

A IMMIGRAÇÃO JAPONEZA PARA O NOSSO PAIZ

Os propositos de uma empreza de Tokio de intensifical-a cada vez mais

(Por Miles W. Vaughn)

TOKIO, junho de 1926 (Communicado epistolar da United Press) — O Japão planeja enviar ao Brasil durante o anno fiscal de 1926-27 um contingente de emigrantes adultos abrangendo um total de 5.000 approximadamente, segundo acaba de ser informado o representante da "United Press" nesta capital em entrevista que lhe foi concedida especialmente. Espera-se que o total inclusive creanças elevar-se-á entretanto a nada menos de 6.000 pessoas. Quasi metade desse numero já foi enviada. Espera-se que durante o proximo anno fiscal de 1927-28, o total se elevará a 8.000 ou mais.

Durante o anno fiscal iniciado em 1 de abril de 1925 e terminado em 31 de março de 1926, o Japão enviou ao Brasil 5.300 emigrantes os quaes na maior parte se estabeleceram como agricultores no Estado de S. Paulo. Informações enviadas ao bureau de immigração indicam que a maioria dessa gente se acha bem situada e contente em sua patria adoptiva sendo bem tratada tanto pelo governo federal como pelo estadual.

O governo, accrescentou o funccionario que forneceu a entrevista, não está imprimindo grande impulso á emigração embora a Dieta em sua sessão que fechou no mez de março findo, votasse fundos num total de 800.000 yens, ou cerca de 400.000 dollars para a emigração que se destine ao Brasil. Esses fundos são fornecidos directamente aos emigrantes para o pagamento de suas passagens para a Republica sul-americana.

Os emigrantes são enviados para o Rio de Janeiro ou para Santos em grupos de 200 ou 400. Algumas semanas antes do embarque os grupos se reunem em Kobe, o principal porto do Japão central, e são pronunciados perante elles conferencias sobre as instituições brasileiras, habitos do povo, geographia, historia e uso da lingua portugueza. A cada emigrante é fornecida uma especie de cartilha contendo as expressões portuguezas mais familiares de que possam necessitar ao desembarcarem. Todos esses agrupamentos embarcam via Hongkong e pelos portos da Africa do Sul com destino ao Brasil utilizando como meio de transporte os paquetes especiaes da Osaka Shosen Kaisha e da Nippon Yusen Kaisha.

O problema geral do encorajamento da emigração não é levado a effeito pelo governo, mas por uma empresa particular, a Kagai Kogyo Kaisha, ou Companhia de Desenvolvimento Industrial Ultramarino. Essa empresa que é custeada por muitas das maiores companhias industriaes do Japão e pelas linhas maritimas O. S. K. e N. Y. K. tem uma divisão especial para o encorajamento da emigração e os agentes dessa divisão recrutam os agrupamentos de emigrantes e preparam o seu embarque para o Brasil. Todos os emigrantes são obrigados a soffrer exame medico e a receberem attestados de accordo com a lei brasileira e são feitos esforços para se obter individuos com capital sufficiente para assegurarem suas despesas ao chegarem ao novo paiz.

O bureau de emigração aqui entende que os emigrantes japonezes são bem acolhidos no Brasil e não são sujeitos a nenhuma discriminação ou regulamento especiaes. Um alto funccionario declarou á United Press que o Japão deposita completa confiança na humanidade do governo brasileiro e no povo da Republica sul-americana, pelo qual o Japão nutre a mais calorosa admiração e a mais franca amisade.

O bureau de emigração não tem estatisticas referentes á população de origem japoneza nascida no Brasil, mas calcula que ella deve attingir varios milhares de almas. Uma estatistica officiosa da emigração japoneza para o Brasil apresenta o seguinte schema:

1908	799
1909	4
1910	911
1911	0
1912	2.859
1913	6.957
1914	3.526
1915	39
1916	35
1917	3.883
1918	5.903
1919	2.679
1920	983
1921	923
1922	965
1923	891
1924	3.703
1925-26	5.300

Esses calculos indicariam que mais de 40.000 japonezes emigraram para o Brasil a partir de 1907. O bureau não calcula o numero dos que regressaram á patria, mas suppõe-se que é comparativamente pequeno.

A estatistica, naturalmente, nada significa virtualmente como solução do problema da super-população no Japão. Com uma população que augmenta assustadoramente na proporção de 750.000 individuos por anno o governo não acha que a emigração possa solucionar o problema da distribuição de alimentação e de lar para o numero cada vez mais crescente de subditos do imperador.

O esforço para solucionar o problema da população, portanto foi centralizado sobretudo num plano para a redistribuição, que retiraria o excedente de população nas áreas mais densas e removeria esse mesmo excedente para as zonas de população mais escassa, taes como: grande ilha de Hokkaido e Formosa. Um movimento bastante consideravel para Hokkaido já se iniciou e acredita-se que ainda dentro destes vinte annos estipulados no programma do governo a população dessa ilha septentrional terá crescido enormemente.

A industrialização, através do apoio que o governo presta á industria contribuirá tambem bastante para melhorar a situação precaria surgida graças á super-população. O numero de fabricas no Japão augmenta constantemente e os que propuzeram o plano de industrialização imaginam todo o Imperio insular com uma linha de fabricas com capacidade para sustentar muitos milhões mais do que a população presente.

O governo, naturalmente, nunca advogou o controle dos nascimentos mas muitos japonezes affirmam francamente que consideram esse controle como a unica solução razoavel do problema.

"O Japão não tem esperanças de resolver o seu problema através da emigração — informou á United Press um funccionario do Ministerio das Relações Exteriores — porquanto não ha campo sufficiente para onde possa ser enviado um numero sufficiente de emigrantes, mesmo que a presente população densa possa ser conservada tal como se encontra.

"Pensa o barão Shidehara, ministro das Relações Estrangeiras, que se deveria permittir aos emigrantes de embarcarem livremente para os paizes onde não existem restricções contra os subditos do Mikado. O governo insiste entretanto em que esses emigrantes deverão acceitar as leis do paiz para onde embarcarem e em que deverão partir providos de fundos sufficientes para poderem enfrentar as despesas immediatas á sua chegada.

Muitos poucos japonezes emigraram para qualquer das republicas americanas com excepção do Brasil, disse o Bureau de Immigração, e o numero que parte para nações asiaticas tambem é pequeno. Alguns japonezes vão para as Indias Hollandezas mas seu numero é muito pequeno para se dar qualquer importancia a elle.

A Dieta votou 600.000 yens para o pagamento das passagens de emigrante durante o anno fiscal de 1925-26 e 800.000 para o anno de 1926-27. Os chamados "fundos para animação da emigração" durante o proximo anno-fiscal não serão, ao que parece, além de ..... 1.000.000 de yens."

O casamento do futuro

Na opinião de homens e mulheres tudo no futuro será simples questão de um contrato quasi commercial...

LONDRES, 5. (*Communicado especial para o "Correio da Manhã"*) — Varias personalidades femininas, contribuindo para um inquerito sobre uma das questões sociaes mais importantes, são accordes em que o casamento lá para o anno de 2026 será uma questão de contrato commercial, facilmente rescindivel de ambas as partes interessadas descobrirem que não podem viver juntos com felicidade.

Dizem ellas que os homens não estão sós no sentir ás vezes os effeitos das cadeias inquebrantaveis do matrimonio.

"O divorcio facil — disse a famosa tragica Sybil Thorndike — será a maior modificação nas leis sobre o matrimonio dentro de cem annos. Tudo conduz ao crescente desgosto do povo ante as leis de divorcio de hoje. O nosso systema actual é capcioso e destroe terrivelmente a mutua estima entre as partes interessadas.

Daqui a cem annos, haverá provavelmente mais casamentos do que ha hoje. Se um casal achar que entre si ha incompatibilidades e que não póde levar uma vida feliz sob o contrato assignado, será possivel aos signatarios dissolver a união simplesmente por esse motivo."

A exploradora Rosita Forbes assim se exprime: "O casamento será um negocio e não uma experiencia ou uma aventura. As nupcias serão como a constituição de uma companhia. Ao envés de um sermão, haverá um contrato formal e legal, attestado por advogados: se a "companhia" for feliz, tanto melhor; se o não for, liquidará. O activo será egualmente dividido entre os portadores de titulos — o marido e a mulher."

E opina a novellista Miss F. Tennuyson Jesse: "O casamento tende a tornar-se cada vez mais um negocio de natureza amigavel, deixando de ser uma experiencia. E quando isto se positivar, não haverá mais motivos para receios da irrevogabilidade em realizar o matrimonio."

O inquerito, porém, estaria com uma lacuna por preencher, se não viesse tambem a opinião dos homens, e eis o que dois delles dizem, reproduzindo o pensamento de muitos dos interrogados, mesmo da maioria:

"Daqui a mais cem annos — affirma o professor A. M. Low, notavel scientista e electricista — a humanidade terá a certeza de que o amor é tudo e o casamento nada. As mulheres, é de esperar, serão verdadeiras companheiras e as propostas de união hão de ter um caracter mais ou menos commercial. Um joven pedirá um cigarro a uma rapariga, e batendo-lhe confiada e decisivamente ao hombro, lhe perguntará: Está de perfeita saude? Se ella disser que sim, elle proporá o contrato. Deste modo, o medico terá um grande papel a desempenhar porque nenhum homem casará com mulheres doentes e vice-versa."

E o reverendo Basil G. Bourchier assim concluiu: "Não é este um assumpto que comporte pilheria, e, a falar sério, eu acho que o povo é que de futuro resolverá sobre essas questões entre duas pessoas que assim como se podem unir tambem se podem separar, uma vez que as incompatibilidades, mesmo sem quebra da linha de conducta de ambas e do mutuo respeito, torne um sacrificio a manutenção do contrato, que futuramente não poderá deixar de ser uma fórma perfeitamente identica a todos os demais contratos."

A prohibição americana e o governo inglez

Londres, 5 ("Correio da Manhã") — Estão sendo mantidos junto á companhia de seguros desta capital mais de 50.000 dollars para pagar as perdas totaes no caso do governo dos Estados Unidos rescindir ou emendar a lei de prohibição, afim de poder permittir a venda geral dos vinhos e outras bebidas espirituosas no anno proximo.

O desarmamento

Volta-se a falar no convite americano para uma nova conferencia naval

Washington, 5 (U. P.) — Informações autorizadas dizem que os representantes dos Estados Unidos no exterior, entabolaram conversações não officiaes com os diversos governos sobre uma conferencia naval, a realizar-se nesta capital, caso fracasse a conferencia do desarmamento de Genebra, o que é aqui esperado.

O VÔO DA INGLATERRA A' AUSTRALIA

Melbourne, 5 (U. P.) — O aviador inglez Allan Cobham, que está realizando o vôo de ida e volta entre a Grã-Bretanha e a Australia, já attingiu o territorio australiano, descendo em Port Darwin.

Kupang, Ilha Timor, 5 (U. P.) — Chegou de Bima o aviador britannico Cobham, que está realizando o raid Londres-Melbourne-Londres. O seu proximo vôo será para Port Darwin.

Fallece um veterano italiano da Criméa

Biella, 5 (U. P.) — Na edade de 94 annos, falleceu aqui o sr. Emilio Bonardi, famoso confidente do general La Marmora e antigo veterano bersagliere da guerra da Criméa. Acredita-se que motivou o seu fallecimento a dor experimentada com a perda de um seu filho septuagenario.

Um accordo hispano-suisso sobre capitulações na zona sherifiana hespanhola

Genebra, 5 (U. P.) — A Hespanha e a Suissa assignaram um accordo relativo ás capitulações na zona hespanhola do imperio sherifiano.

A VIAGEM DE CIRCUMNAVEGAÇÃO DO "EMDEN"

Berlim, 5 (U. P.) — O cruzador "Emden" iniciará a 1 de novembro vindouro a sua viagem de circumnavegação do globo.

Vida economica

AS PRINCIPAES CULTURAS DO PAIZ.

E' este o boletim de meteorologia agricola da influencia do tempo sobre as principaes culturas do paiz, durante a terceira decada de julho findo, elaborado pelo Instituto Central do Rio de Janeiro:

Norte — A temperatura media raramente se mostrou elevada. Em geral, o tempo nessa zona se mostrou escassamente chuvoso e poucos quente ora ligeiramente frio. As chuvas só na zona assucareira se mostraram algumas vezes até abundantes, favorecendo plantios e vegetação que promette ser boa e de optima colheita em varios pontos. Nas zonas algodoeiras as chuvas foram raras quasi mesmo concorrendo com as do fumo. O algodão continúa a prometter boa colheita, só discrepando dessa perspectiva em poucos lugares, mórmente do Ceará onde ha as vezes lagarta rosea, e no Maranhão. Continuaram as colheitas de cereaes e legumes, generalizando-se as do algodão nos Estados mais septentrionaes.

Centro — Na Bahia as chuvas foram as vezes bem abundantes nas zonas de canna, cacáo e fumo, prejudicando ás vezes os plantios e vegetação dessa cultura. Em geral, porém, é bom o aspecto do fumo e o da canna, cacáo como tambem a perspectiva é animadora. Continuam as colheitas de cereaes e legumes. Nos demais Estados do centro o tempo decorreu secco e devido á accentuada irradiação nocturna, frio em varios pontos, havendo geadas que causaram damnos ao café e em Minas algumas vezes ao fumo. No Rio estacionado nessa zona as colheitas de canna, de fumo e café, sendo bom o rendimento da primeira. A vegetação da canna foi desfavorecida pela falta de chuva, já se mostrando muito sentida em Campos. Em varios pontos houve ainda colheitas de milho, arroz e feijão, proseguindo, por outro lado os preparos de terras para os respectivos plantios.

Sul — Em S. Paulo as chuvas foram em geral bem escassas. Nos demais Estados, mórmente Rio Grande do Sul se mostraram as vezes bem abundantes.

O tempo decorreu em geral fresco havendo geadas em varios pontos, prejudicando sobretudo o café. A canna sente falta de chuva. A vegetação do trigo apresenta bom aspecto, tendo havido ainda plantio deste cereal. Houve colheitas de canna, sendo bom o rendimento e tambem de café, cujo rendimento se mostrou apenas regular. Consideram-se quasi terminadas as colheitas de feijão, milho e arroz que se mostraram boas em varios pontos de S. Paulo. Proseguem os preparos de terra para os respectivos plantios de cereaes, bem assim em Santa Catharina os referentes ao fumo.

A SAFRA ALGODOEIRA DO BRASIL EM 1925-26

A estimativa, por Estado, da safra algodoeira, no periodo agricola, de 1925-26, segundo os dados estatisticos colligidos pela Superintendencia do Algodão, é a seguinte: Amazonas: área plantada, 1.455 hectares; producção, 120.000 kilos, 593 fardos de 225 kilos. Pará: 3.900 hectares, 2.350.000 kilos, 10.444 fardos. Maranhão: 57.030 hectares, 12.000.000 kilos, 57.333 fardos. Piauhy: 20.786 hectares, 4.200.000 kilos, 18.666 fardos. Ceará: 500.062.498 hectares, kilos 18.500.000, 82.222 fardos. Rio Grande do Norte: 54.819 hectares, 17.700.000 ks, 78.866 fardos. Parahyba: 72.000 hectares, 20.800.000 kilos, 91.555 fardos. Pernambuco: 62.121 hectares, 16.500.000 kilos, 73.333 fardos. Alagoas: 229.780 hectares, 6.200.000 kilos, 27.555 fardos. Sergipe: 21.000 hectares, 3.900.000 kilos, 17.333 fardos. Bahia: 12.000 hectares, 2.500.000 kilos, 11.111 fardos. Espirito Santo: 1.164 hectares, 200.000 kilos, 888 fardos. Rio de Janeiro: 1.876 hectares, 720.300 kilos, 3.201 fardos. S. Paulo: 95.450 hectares, 17.613.000 kilos, 78.281 fardos. Minas: 73.928 hectares, 6.388.590 kilos, 28.393 fardos. Paraná: 1.740 hectares, 400.000 kilos, 1.777 fardos. Goyaz: 1.750 hectares, 320.000 kilos, 1.422 fardos. Outros Estados: 383 hectares, 300.000 kilos, 1.333 fardos. Total: 524.557 hectares, 130.421.100 kilos, 579.659 fardos.

O QUE HOUVE HONTEM NO SENADO

O augmento de vencimentos dos militares e a creação no Exercito de uma quinta arma combatente

Como é da vespera, a sessão de hontem do Senado foi muito curta. No expediente leu-se o parecer da Commissão de Policia a respeito das emendas apresentadas pelo sr. Frontin ao novo Regulamento da Secretaria, aceitas algumas dellas e outras rejeitadas.

O sr. Lauro Sodré fez o elogio funebre do marechal Tromposky, e requereu a inserção na acta de um voto de pezar pelo seu fallecimento, tendo o sr. V. Ramos se associado em nome da bancada catharinense, ás homenagens solicitadas.

Na ordem do dia foi approvado em discussão o projecto augmentando os vencimentos dos officiaes do Exercito e da Marinha. O sr. Mendonça Martins requereu urgencia para a immediata discussão e votação do parecer da Commissão de Policia sobre o novo Regulamento da Secretaria. Como, porém, o sr. Soares dos Santos ponderasse que muitas das emendas lidas na Mesa escaparam á attenção de alguns senadores, o sr. Mendonça Martins retirou o seu pedido.

A sessão foi levantada.

Esteve reunida a Commissão de Marinha e Guerra. Assignou-se o parecer favoravel ao projecto do sr. Carlos Cavalcanti, creando no Exercito a 5ª arma combatente, a aviação. O sr. Mendes Tavares discordou da materia. Achava que o Estado-maior do Exercito não podia deixar de ser ouvido, sob o assumpto. Disse não comprehender a creação da organização isolada de uma arma quando "as nossas forças de terra e mar atravessam um periodo de transição e ao largo ... não possuem reservas de fazer dellas uma força verdadeira crise." E acrescenta:

"No estado actual da nossa organização militar, em que grande parte das unidades constitutivas das varias armas, de que se compõe o nosso Exercito, não tem os respectivos quadros de officiaes existentes no papel, artificialmente, por meio de relações imperiosos que nos cumpre remover, o assumpto em questão não pode ser tratado isoladamente. E só estudo e em todos os seus detalhes, em perfeita connexão e harmonia com os demais problemas da defesa nacional. E' de igual importancia, pois é evidente que as armas se completam em qualquer das tres situações em que se achem em campanha: de estacionamento, marcha ou combate.

Crear dentro de uma organização militar que em consequencia de problemas nacionaes que desafiam as competencias das mais perfeitas e adiantadas organizações militares actuaes do mundo, problemas com que não possuimos, um exercito com um deficiente effectivo de soldados, é que tal iniciativa constitui uma intervenção possivel e inadiavel no nosso mecanismo militar, que ella precisa, no meu entender, de ser tratada com a attenção e carinho.

Impressionavel se torna, a meu ver, ouvir-se o governo pelo seu orgão technico — o Estado-maior do Exercito — creando para essa instituição uma nova arma de officiaes competentissimos, aos quaes não podemos deixar de reconhecer intelligencia, preparo e habilidade technica que naturalmente concorreria para dar cabal solução a tão delicado problema."

Mais uma conferencia do professor Hazard

O professor Paul Hazard, do Collegio de França, proseguindo o curso que está professando no Instituto Franco-Brasileiro de Alta Cultura, fará amanhã, ás 5 horas da tarde, no salão nobre da Escola Polytechnica, a sua habitual conferencia publica.

Professoras municipaes licenciadas pelo prefeito

Pelo prefeito foram concedidas hontem as seguintes licenças: de seis mezes: á adjunta de 2ª classe, Icaride Maria Cardoso; á adjunta de 3ª classe, Olga Pinto Bittencourt; de seis mezes, em prorogação, ás adjuntas de 3ª classe Dalila Gonçalves Barbosa da Silva e Ignez Godson Madeira; de tres mezes á professora cathedratica Maria Carolina Santos Mello e adjuntas de 3ª classe Lilania Martins Pereira e Nelia Heloisa Pinto de Azevedo; de dois mezes, em prorogação, ás adjuntas de 3ª classe Guiomar Peixoto Castro, Isabel Dias Costa Aroeira e Felismina Pinheiro Camara; de dois mezes, em prorogação, á adjunta de 3ª classe Suzana Dantas Oliveira Santos.

DISPENSADO DO PONTO POR QUATRO MEZES

Foi dispensado do ponto, por quatro mezes, o dactylista, não do Ministerio da Viação e Obras Publicas, o 1º official da Directoria Geral de Obras e Viação, engenheiro civil Nestor de Araujo Góes.

A lei Gordo-Solidonio

O ex-governador do Acre chama a responsabilidade o dr. Augusto Pamplona

Por sentença aggravada, perante o juiz federal da 2ª vara, o sr. José Thomaz da Cunha Vasconcellos, o ex-governador do Acre, citou, de accôrdo com o art. 321 do Codigo Penal, como preparatoria de uma queixa crime, o jornalista dr. Augusto Pamplona, para em audiencia de hontem explicar certos trechos de artigos publicados no *Correio da Manhã* de 2 de abril ultimo e 19 de junho e *O Commercio*, de 14 do mesmo mez.

Apregoado compareceu o dr. Augusto Pamplona, que interveio pelo seu advogado, e declarou que quando alludiu, no primeiro dos autographos exhibidos, á *assassinatos commettidos em fins do anno passado em logares proximos á capital do Acre, por agentes directos e especificos* as mortes de Daniel Pedro da Silva, Pedro de Castro Feitoza e Octavio Ferreira Lima que attribuir ao supplicante, bacharel José Thomaz da Cunha Vasconcellos, a autoria, por mandato, dessas mortes; que foi essa a sua intenção quando no segundo autographo escreveu: O "sr. José Thomaz da Cunha Vasconcellos é o assassino do Coronel Daniel Ferreira Lima, irmão da Libertação da Silva, e do menor Octavio Ferreira Lima e de outros cidadãos indefesos, a quem se referiu, sendo pelo declarante feridas e estabelecidas á prepositamente que quando fizer a sua defesa da queixa crime em perspectiva.

O juiz mandou tomar por termo essas declarações.

Os decretos hontem assignados

Na Pasta da Justiça — Promovendo, na Policia Militar; os postos de capitão, por antiguidade, o graduado Heliodoro Coimbra; a 1º tenente, por merecimento, o 2º tenente Alfredo Monteiro Cavalcanti; e a 2º tenente, por merecimento, o 2º sargento aspirante João Baptista Coelho. Nomeando o docente livre da Escola Polytechnica do Rio de Janeiro, Ignacio Manoel Azevedo do Amaral, para o logar de professor cathedratico de geometria analytica e calculo infinitesimal, da referida Escola; e o bacharel Quintino do Valle para professor cathedratico de portuguez, do Collegio Pedro II.

Na Pasta da Viação — Aposentando Pancracio Lima da Costa Silva, no logar de amanuense da Administração dos Correios do Ceará; e concedendo dispensa, sem onus a José Nascimento, trabalhador de 5ª classe da 3ª divisão da Estrada de Ferro Oeste de Minas; de seis mezes a Vivaldo Guimarães, agente de 3ª classe da Repartição Geral dos Telegraphos; e de 2º Central do Brasil e a Antonio Rocha, correio da secretaria da E. de F. Noroeste do Brasil.

Na Pasta da Agricultura — Exonerando, a pedido, o bacharel Raymundo de Araujo Castro, das funcções de membro do Conselho Nacional do Trabalho; e concedendo seis mezes de licença a Constantino Lilla da Silveira, inspector do Serviço de Povoamento.

MME. E MLLE. CURIE ESTIVERAM HONTEM EM PETROPOLIS

Petropolis, 5 (A. A.) — Viajando pela estrada de rodagem Rio-Petropolis, chegaram a esta cidade mme. Curie e mlle. Curie.

As illustres excursionistas vieram acompanhadas do Rio de Janeiro pelas sras. Cony, Paul Hazard, Carvalho Araujo, Rot Petre William, senhorita Bertha Lutz, Cunha Freire e Yvette Bastos, e drs. Armando Godoy e Luz Moraes.

No alto da Serra, foram cumprimentados pelos srs. dr. Aristides Wernech, director geral da Prefeitura; Carlos di Rizzini, Alvaro Correa, Bastos del Reg e Maria Dapont, representante da Agencia Americana.

Atravessando a cidade, mme. Curie e comitiva seguiram para o Recreio Independencia, onde almoçaram.

Descendo á Petropolis, mme. Curie manifestou desejo de visitar a cidade, incluindo, afim de descansar, o que se fez.

Em seguida, a illustre scientista visitou a Prefeitura Municipal, onde foi recebida com expressivas demonstrações de apreço e admiração.

O almoço no Recreio Independencia, offerecido pela Prefeitura, correu muito animado.

Para ler no bonde

COUSAS DE THEATRO

Nunca fui um assiduo frequentador de caixas de theatro. Uma ou outra vez, entretanto, lá vou. Revejo amigos, ouço potins, mas, sempre, dessas digressões amenas e divertidas trago no minimo, uma ou duas anecdotas, das boas, que lanço, logo no dossier da minha memoria para, com ellas mais tarde, divertir os meus leitores.

Ha dias fui ver Maria Mattos no Palace. E não a vi, porque antes que pudesse alcançar-lhe o camarim, encontrei esse pivot de espirituosas theatraes que se chama Rego Barros, que me tomou o tempo e o melhor da minha attenção.

Se Barros quizesse, elle que allia, ás suas multiplas qualidades, a de um interessante escriptor, poderia escrever um livro curiosissimo, só das mais saborosas anecdotas do nosso gente de theatro.

A proposito do boa-noite que ha deu ir porta que da accesso ao palco do Palace, contou-me elle, logo, a seguinte, do Brandão, o popularissimo.

Como todo mundo sabe, o mais popular dos nossos actores comicos destes ultimos tempos, apezar de todo o seu glorioso prestigio, pra homem de poucas letras. Pouquissimas, mesmo.

Certa vez entra elle no Theatro Recreio para o ensaio de uma peça qualquer e encontra, no palco, ao do Theatro, um grupo de collegas em interessante e acalorada palestra.

Tira, a todos, o seu chapéo, cortezmente, e diz bem alto.

— Boa noite!

Ninguem lhe responde. A palestra animada, referve.

— Boa noite! diz elle mais uma vez, estacando.

Nada de resposta. Zangando-se com o que suppunha uma deslavada descortezia de seus companheiros, bate palmas, chama a attenção de todos para o seu gesto e clama, entre nervoso e importante:

— Lembro aos meus illustres collegas e amigos que na nossa lingua, "boa noite", ha um verbo que os artistas dignos desse nome não devem esquecer.

— O verbo amar? indaga um dos artistas mais afoito.

E. Brandão, franzindo o sobrolho:

— Não, senhor, quero falar do verbo dar-boa-noite.

LUIZ

Quanto vale o muque!

Noticia-nos o telegrapho que o celebre empresario de lutas pugilisticas Tex Rickard, está tratando da organização de um match de box entre Jack Dempsey e Gene Tunney para o proximo mez de setembro.

Antes disso, porém, entre 16 e 20 do mesmo mez, talvez se realize um outro match, entre o afamado campeão mundial e o pugilista Wills.

Nesse assalto será conferido ao vencedor o premio de 700.000 dollars, o que vem a ser, em nossa moeda, pouco mais ou menos, quatro mil contos!

Quanto não receberá, então, o triumphador do segundo match? E tudo isso para que? Simplesmente para amarrotar a cara de um cidadão.

Ora, é porque convir que essas fortunas ficariam muito mais intelligentemente distribuidas se fossem doadas em beneficio de obras philantropicas ou mesmo artisticas ou scientificas.

Pobre humanidade!

FUNDIÇÃO INDIGENA
Machinas e Serralheria
Fundição de Ferro e Bronze
Rua Camerino, 150 — Rio
(7043)

AS DATAS CONTINENTAES

A Bolivia festeja hoje a data da sua independencia

A Bolivia, paiz cujos laços de amisade com o Brasil cada vez mais se estreitam, registra hoje a data, que lhe é carissima, da sua independencia.

Commemorando o grato acontecimento, o ministro das Relações Exteriores offerecerá um almoço ao vice-presidente da nação amiga, embaixador em missão especial, o sr. Abdon Saavedra, realizando-se esse almoço no hippodromo do Jockey-Club, na Gavea.

A' tarde, das 5 ás 7, o sr. Saavedra offerecerá uma recepção ao corpo diplomatico e ás autoridades brasileiras, nos salões de festas do Copacabana Palace Hotel.

"O Problema da Educação Nacional"

Conferencia do prof. Azevedo Sodré

O prof. Azevedo Sodré, ex-director da Faculdade de Medicina, ex-prefeito, ex-deputado federal, realizou no dia 1º de julho deste anno uma conferencia sobre "O problema da Educação Nacional". Tendo passado pela administração, e vivendo, no meio de uma cogitação que se relaciona com o problema da instrucção nacional, soube sentir, para versar tal problema. De facto, a conferencia do prof. Azevedo Sodré agita um problema que é mais uma massa plastica que não se pode esperar do Congresso, já tendo merecido uma concepção de ensino. Dessa arte, teremos o problema da educação nacional que se deu com a escravatura, que veremos foi abolida pela vontade nacional, o problema da educação na ... questão do saneamento do Rio, que se tem tornado a aspiração ... decisivo da administração do presidente Rodrigues Alves.

A conferencia do prof. Azevedo Sodré encontra-se agora divulgada em uma elegante *plaquette*, com pagina para os que se querem esclarecer melhor acompanhando o espirito de um technico no assumpto.

NÃO E' MAIS GUARDA MUNICIPAL INTERINO

O prefeito dispensou, por acto de hontem, Antonio Lopes Teixeira, que vinha exercendo, interinamente, as funcções de guarda municipal, por haver se apresentado ao serviço o serventuario effectivo.

De São Paulo

UM CONTRASTE QUE CAUSOU IMPRESSÃO

Não se podem considerar demasiados ou superfluos os commentarios a proposito do magno problema da colonização do paiz. Relacionando-se elle com o que ha de mais ... da economia brasileira, devem ser bem recebidas quaesquer ponderações que visem suggerir o melhor meio de o solucionar, ainda mesmo que entrem para este fim, como factor, as impressões resultantes de factos de observação apparentemente frivola. Tratámos, ha dias, do criminoso abandono em que se achavam, no largo General Osorio, nas proximidades da Sorocabana, em São Paulo, varios selvicolas recrutados para o trabalho agricola no Estado do Rio. Como vimos, ali foi buscar, caridosamente, a Cruz Vermelha, matando-lhes a fome e dando-lhes abrigo. Alludindo ao caso, referimo-nos á falta de carinho, quiçá a injustiça com que é tratado o trabalhador nacional.

E agora mesmo, com o seu proprio numeral, que veio reforçar a demonstração apropositada, appareceu na capital paulista um contraste que impressionou ao observador. Chegou á cidade uma leva de immigrantes japonezes, ao que parece, para o trabalho agricola também. Os indios, maltrapilhos e famintos, foram deixados ao relento por quem os contratara e apresentavam em suas physionomias contrafeitas e soffredoras a duvida que os assaltava, sobre o destino que lhes estava reservado. Quanto aos japonezes, quem os viu verificou que vinham todos asseiados, bem dispostos, soffrivelmente enroupados e patenteando em seu agradavel aspecto exterior o contentamento que sentiam.

Dir-se-á, provavelmente, que é esta uma questão de raça, de temperamento, de feitio moral ou qualquer outra denominação, quadre, para distinguir a excellente apparencia desses japonezes. Já dissemos, porém, que apenas aproveitamos uma impressão de contraste, para, somente accentuarmos a importancia de um problema que não está merecendo a attenção indispensavel. E esse problema não implica somente o estudo da questão relacionada com o braço estrangeiro, porque está egualmente vinculado ao estudo consciencioso das condições do trabalhador nacional. Trata-se, seguramente, de mais alguma cousa do que solucionar o problema da colonização. Faz-se mister cuidar de assumpto mais complexo: qual é o da colonização com o elemento nacional.

Em qualquer outro paiz, mais affeito a iniciativas correspondentes ás suas exigencias economicas, é possivel que já muito se houvesse tentado a catechese e a ambientação dos selvicolas, não só tendo em vista um fim altamente social, inspirado pela solidariedade humana, mas egualmente um objectivo economico, de alto alcance para a intensificação do rendimento do trabalho. Por hoje, porém, devemos apenas notar o contraste que offereceu o episodio mencionado, a respeito das condições de homens que ultimamente se encaminham para os centros do trabalho rural, com a esperança de conseguir um pouco mais de commodidade na vida.

Os naturaes do paiz — fossem embora aborigenes, pois é nesse o ponto saliente do contraste — não tinham um aspecto de condemnados a um sacrificio, ao passo que os japonezes pareciam subir para a proxima victoria...

O COMMANDANTE DA FORTALEZA SANTA CRUZ REPRESENTOU CONTRA O GENERAL AZEVEDO COSTA

O coronel Frederico Siqueira, commandante do 1º grupo de artilharia de costa que guarnece a fortaleza de Santa Cruz, encaminhou ao ministro da Guerra uma representação contra o general Azevedo Costa, commandante do 1º districto de artilharia de costa.

JA' SE ENCONTRA NESTA CAPITAL A ORCHESTRA DO SCALA, DE MILÃO

A sua chegada, hontem, pelo "Duca degli Abuzzi"

Trazida pelo transatlantico "Duca degli Abruzzi" encontra-se no Rio, desde hontem, a orchestra do Scala de Milão.

Como é sabido vem contratada pela Empreza Ottavio Scotto para a sua companhia de opera lyrica, que se estreará na semana proxima, nesta capital, no Theatro Lyrico, e que está terminando a temporada official do Colon, de Buenos Aires.

A orchestra da principal scena lyrica do mundo é constituida dos seguintes professores, dentre alguns de renome na Italia: Enrico Minetti, violino "spalla" Edgard Brunetti, 1º violoncello; Arrigo Tassinari, 1ª "auta"; Luigi Amodio, 1º clarim; Umberto Ventura, 1º fagote; Antonio La Rosa, 1º oboé; Ezio Nicolini, 1ª trompa; Ignazio Ruotolo, harpa; Guglielmo Hoch, 1ª viola; Guido Capranesi, 1ª trompa; Guglielmo Montanari, 1º trombone, Bernardo Vinardi, Italo Ridolfi, Luigi Bastone, Vittorio Enrini, Alfredo Mazzotti, Ruggero Sabbadini, Fabio Avanzio, Augusto Capelli, Carlo Caffarelli, Oreste Calori, Carlo Vajani, Mario Chiselli, Enrico Enrini, Ricardo Sardey, Silvio Pesce, Augusto Bergamo, Federico Bertelli, Egidio Bianchetti, Guido Labó, Fernando Sempini, Mario Carignino, Valerio Cattapan, Riccardo Closs, Corradino Andruzia, Luigi Miglione, Italo Canuti, Giovanni Pallavicini, G. Battista Bertelli, Ero Montecchi, Giorgio Luzzatto, Napoleone Motto, Paolo Del Pistola, Arturo Capredoro, Enrico Gravedi, Giuseppe Regabagnati, Luigi Pizzoni, Bom Villa Ignazio Ziostra, Vincenzo Forcignan, Armando Toreli, Guglielmo Grassahoff, Vincenzo Orfiani, Marco Addimando e Stefano Savrino. Alem desses, muitos outros professores já aqui se encontram, tendo chegado junto com os córos do theatro Scala.

Na qualidade de representante da Corporazione Nazionale Del Teatro e do Sindicato Nazionale Orchestrale Fascista veiu acompanhando a orchestra do theatro Scala o sr. Luigi Rinaldi.

DOS "NICHOS" DA IMPRENSA...

O SR. LUZARDO PROSEGUE SUA ANALYSE DOS ACONTECIMENTOS DO NORTE

Será lido, amanhã na Commissão de Justiça, o parecer sobre a quota ouro

Fria de começo, não se poderia prever que a funcção, hontem, da Camara se tornasse tão animada como decorreu a sua primeira phase. E' que o recinto não contava mais de onze deputados ao abrir-se a sessão. Mas, pouco depois, com o sr. Luzardo na tribuna, os parlamentares foram apparecendo e os debates assumiram um pouco de vivacidade e calor.

No expediente, entre os numerosos papeis, havia: telegramma da Camara dos Deputados da Republica Argentina, dando conhecimento das homenagens que prestou á memoria do senador Lauro Muller; officio do ministro da Viação, enviando mensagem do sr. presidente da Republica, devolvendo dois autographos de deliberação que autoriza o Executivo a despender até dois mil contos de réis, com a construcção da estrada de rodagem Rio-São Paulo; officio do Tribunal de Contas, comunicando haver sido registrado o credito de 44:640$000 para attender a concertos nos apparelhos Clayton, da Inspectoria de Serviços de Prophylaxia; representação da União dos Obreiros Evangelicos, do Rio de Janeiro, sobre a necessidade da decretação de uma lei instituindo o divorcio *a vinculo*.

O unico orador do expediente foi o sr. Baptista Luzardo. O representante gaucho continuou a sua analyse dos acontecimentos do Norte, sendo, por vezes, aparteado por alguns representantes da maioria. O orador foi até o terminio do expediente e não poude concluir suas considerações.

O "compte-rendu", fornecido pela tachygraphia, assim resume o seu discurso:

"O sr. Baptista Luzardo diz que volta á tribuna para continuar a se desempenhar da incumbencia que tomou e de que começou a desobrigar-se em fins de maio, de narrar e commentar os acontecimentos desenrolados no Nordeste Brasileiro. A' margem desses factos outros vão surgindo no scenario da vida publica do paiz, e o orador entende que tambem a elles se deve referir. E' o caso, por exemplo, da nota que o general João Gomes Ribeiro fez inserir nos jornaes de 22 de julho, e na qual declara que, correspondendo ao desejo do ministro da Guerra, deixa de publicar desde já o *dossier* a que alludiu na carta escripta ao presidente da Camara.

Lastima o orador que o mesmo general não tenha podido, pelo motivo indicado, liquidar de vez as accusações que lhe foram feitas por mais de um governador dos Estados do Norte, achando doloroso que assim fique cerceado o direito do referido militar, quando as accusações continuam a ser formuladas, não só a sua personalidade, como ao proprio Exercito. A esse proposito cita a mensagem do presidente do Ceará, lida á Assembléa daquelle Estado, em 1º de julho ultimo, na qual, affirma, nem só se repetem essas arguições, como são feitas ao fallecido deputado Floro Bartholomeu allusões que levantam duvidas nos espiritos quanto á sua actuação.

Passa a responder ao discurso proferido pelo sr. Tavares Cavalcanti, acerca da passagem dos revolucionarios pelo Estado da Parahyba. Acredita que o deputado parahybano não destruiu os factos articulados pelo orador. Nega valor probante á entrevista concedida a "União da Parahyba", por um negociante, relativamente aos successos de Piancó. Prefere apoiar-se no relatorio apresentado ao sr. João Suassuma, então governador da Parahyba, pelo commandante geral da Força Publica, documento de que cita varias passagens, com o fim de mostrar que não são só os revolucionarios que praticam saques e depredações.

O sr. Arthur Caetano, em aparte appella para o ex-prefeito de São Paulo, membro da bancada daquelle Estado, e que assistiu a acção dos revoltosos, para que diga quem praticava roubos, quaes os salteadores.

Continuando, o orador não affirma que os revolucionarios absolutamente não tenham commettido desmandos e violencias. Não lhe ficaria bem; deseja, porém, utilizar-se da carta de Juarez Tavora, lida pelo orador, da tribuna do Congresso, e com ella documentar as suas affirmações.

O sr. Tavares Cavalcanti aparteia que se Juarez Tavora tivesse estado presente no Piancó, não se teriam dado os factos horriveis já conhecidos. O orador responde affirmando que os chefes revolucionarios que então se achavam naquella localidade são homens de sentimento e incapazes das violencias que se lhes quer attribuir. Com referencia ao massacre de um padre, ali occorrido, reconhece ter sido acto inutil, mas com elle não estavam de accordo aquelles chefes militares.

O sr. Tavares Cavalcanti nega que o padre Aristides tenha recebido um emissario dos revoltosos, ao que o orador contesta, dizendo não ser verdade. O orador faz ainda outras considerações sobre esse facto, sendo aparteado pelos srs. Oscar Soares e Tavares Cavalcanti. Esgotada a hora do expediente, interrompeu o seu discurso".

A' ordem do dia, a requerimento do sr. Raul Sá, foi dispensado dos pareceres das commissões o projecto do Senado que manda effectuar pelos porteiros dos respectivos immoveis, autorizadas pelos bens immoveis, autrizados pelos juizes do Districto Federal. O projecto figurará na ordem do dia de hoje.

Foram ainda votados dois projectos: autorizando a abrir, pelo Ministerio da Justiça, o credito especial de 40:950$, para pagamento ao pessoal da Escola de Enfermeiras (2ª discussão); autorizando a abrir, pelo Ministerio da Fazenda, o credito especial de 23:048$992, para pagamento a Manoel Dias de Toledo (3ª discussão).

Encaminhou a sua votação o sr. Azevedo Lima, o unico elemento da "esquerda" presente no plenario. O mesmo deputado ainda falou sobre o projecto autorizando a abrir o credito especial de 79.693$030, para pagamento ao Banco Nacional Brasileiro. Não poude, entretanto, por falta de numero, ser elle votado.

Encerradas as demais discussões do avulso, levantou-se a sessão.

O sr. Olegario Pinto offereceu a consideração do plenario um projecto, autorizando o Poder Executivo a despender até quantia de 40:000$ com o custeio de um patronato agricola annexo e dependente do Gymnasio Anchieta, na cidade de Bomfim, Estado de Goyaz, subvencionado nos termos do decr. numero 13.706, de 19 de julho de 1919.

Foi ainda presente ao plenario um projecto, de autoria dos srs. Adolpho Bergamini, Azevedo Lima, Baptista Luzardo, Vicente Piragibe e Henrique Dodsworth determinando que o quadro de officiaes pharmaceuticos da Policia Militar do Districto Federal ficará, dora avante, constituido da seguinte maneira: um capitão, tres primeiros tenentes e tres segundos tenentes.

Haverá apenas o accrescimo de um primeiro tenente, cuja despesa annual será de 9:300$000.

NAS COMMISSÕES

Uma unica commissão se reuniu. Foi a de Justiça. Fel-o, como das outras feitas, a portas fechadas, tendo o continuo ordem expressa de não deixar approximar os jornalistas...

Soube-se, comtudo, que a commissão trocara idéas sobre o projecto do Senado fixando a quota ouro nas Alfandegas. Não obstante, ao transpirou a opinião do sr. João Santos, que disse:

"E' inconstitucional porque annulla a iniciativa fiscal, que, indubitavelmente, cabe á Camara dos Deputados e porque interrompe a regra constitucional da annualidade das leis orçamentarias; afigura-se-lhe inconveniente, porque, além de ter periodo assaz curto de execução prejudica as vantajens decorrentes da alta cambial, por effeito de factores naturaes".

O relator, sr. Francisco de Campos, ficou de ler o seu parecer amanhã, sendo, para esse fim, convocada uma reunião extraordinaria da commissão.

Foi ainda assignado um parecer contrario ao projecto creando um imposto sobre as loterias estadoaes e dando outras providencias.

De um parecer do sr. Raul Machado sobre o projecto additionando varias exigencias prescriptas pelo Codigo Civil para a validade do testamento publico dos cegos, pediu vista o sr. Horacio Magalhães.

Carlos Chagas

As chronicas do anno 1960, mais ou menos, por occasião da morte de Carlos Chagas, hão de dizer que "elle foi um sabio, uma gloria patria e que uma das praças desta grande metropole, reclama a sua estatua".

Jornalistas mais afoitos, dirão que em 1926, por occasião de uma epidemia de variola, o immortal que acaba de baixar ao tumulo, foi victima de grandes injustiças. Pois, por muito que fosse culpado, nunca deviam despil-o de todo o seu valor e atiral-o como uma nullidade nas columnas dos jornaes!

"Houve nessa occasião, uma especie de cegueira: Castigaram-no de mais!"

Christovão Colombo descobriu a America e recebeu grandes homenagens. Depois, verdade ou mentira, andou mal. E foi castigado "...*coberto de ferros foi atirado á masmorra*", etc. etc.

Ninguem, porém, se lembrou de dizer que elle não tivesse descoberto a America.

Isso não seria um castigo: Seria uma infamia. E só poderia servir de castigo aos adversarios daquelle "Ligure audace"!

Nem o governo de S. M. Catholica, nem os ministros e nem o povo quizeram se sujar com essa infamia.

Colombo continuou a desfrutar a justa fama de descobridor da America. Foi punido no que devia ser; mas continuou com a gloria da descoberta!

Foi para a cadeia; mas levantaram-lhe uma estatua com a epigraphe vingadora:

"A Castilla y a Lion"
"Nuevo mundo diu Colon".

*

Ora, Chagas.

Chagas descobriu, de facto, uma doença nova, foi festejado, foi elevado ás nuvens!

Todos nós, os pequenos medicos nos abaixamos deante do seu grande vulto. Só por causa delle, a Allemanha (e a Allemanha nesse assumpto tem mais prestigio do que qualquer jornalista...) nos deu o 1º logar na Exposição de Hygiene de Berlim, e nos poz *hors concours* em Dresden.

Só pela opinião culta da Allemanha, Chagas devia ter muito valor. Mas não foi só a Allemanha: Ahi estão enfileirados em uma promiscuidade universal: A França, a Argentina, a Italia, a America do Norte...

Era ou não um homem de valor? Ainda ha mais.

Nenhum dos tratados estrangeiros de Pathologia, deixa de descrever a doença descoberta por Chagas. E ha entre os autores nomes de grande responsabilidade!

Convencidos de que Chagas era um grande homem na Medicina, ao installar o nosso ultimo consultorio, organizamos um quadro de summidades medicas que figura na sala de espera.

Quaes eram as sagradas imagens dos grandes mestres que deviam figurar nesse quadro de honra?

Oswaldo Cruz
Noguchi
Carlos Chagas
Miguel Pereira

Já tinhamos sobre a mesa o Francisco de Castro, num caminhão (já publicado pelo "Correio"), que levara da velha para a nova escola.

Esses quatros são, portanto, os nossos idolos scientificos.

Chagas está nesse numero.

*

Mas eis, que, de repente, sae publicado em um jornal que Carlos Chagas não vale nada! Que como a *hera do quintalejos, que só pode subir, se encontrar muro ou paredão para o escalada*"!...

Que havemos de fazer deante disso? Reduzir o numero de idolos? Retirar o retrato do sr. dr. Carlos Chagas do quadro?

Não: O Carvalho vidraceiro, que foi quem collocou o grande idolo no modesto altar, não fará essa profanação.

Se tem culpa, examinem a nota de culpa de Carlos Chagas, mas não lhe neguem valor, se for criminoso, como Colombo, atirem-no ás masmorras, mas não lhe neguem nem o grande valor que tem como sabio, nem a gloria da descoberta que fez.

Achamos que abaixando muito Carlos Chagas, se abaixa um pouco o Brasil.

Elle, por si só, deu mais gloria ao Brasil do que todas as famosas "embaixadas de ouro, juntas (1908-1910, etc.).

Oh! como nos sentimos á vontade em escrever estas linhas em favor da justiça, quando essa justiça vae favorecer um homem que se não nos perseguiu em um concurso, deixou que nos perseguissem!

Um inimigo, por tanto!

Mas não. Nós não somos inimigos do sabio brasileiro.

Os sabios não têm inimigos!

Nem podem os medicos terem inimigos, pois a Medicina explica todas as fraquezas humanas.

Se medicos ha capazes de odio é que elles não foram fadados pela Natureza a seguirem o caminho de Hypocrates!

Em Chagas uma parte sagrada: é a gloria.

E' esta, quer queiram quer não deve ser admirada.

E' fatal.

E' tão forte que dobra os seculos!

Ao passo que o tempo for devorando os seus inimigos, seu nome fulgurará em todas as linguas!

O que aqui está escripto, quasi todos o sentem.

E' que pouca gente tem a coragem necessaria para emittir francamente o seu parecer em favor da verdade...

Ha um proverbio provincial que diz:

"*Quem é mais tolo: quem dá seis carlinos* (moeda hespanhola) *ou quem os recebe?*"

Ora, segundo, nos parece, o dr. Chagas é um homem a quem deram os "seis carlinos". Fez a descoberta, tornou-se notavel, e logo foi creado uma porção de coisas: director da Saude Publica, director do Instituto Oswaldo Cruz, representante do Brasil na Liga das Nações, etc., etc.

Só ahi, já tem tres "carlinos"...

Que faria a França ou a Allemanha de um glorioso Chagas? Em vez de roubal-o ao estudo offerecendo-lhe commissões, obrigavam-no a estudar ainda mais, nomeando-o logo, professor da Universidade.

O dr. Chagas só conseguiu ser nomeado professor ha pouco tempo!

Nicoláo Ciancio.

O AEROPLANO NAVAL QUE CAIU EM PETROPOLIS

Petropolis, 5 (Do correspondente) — Do Centro de Aviação Naval estiveram aqui o sargento Fernandes e alguns mecanicos, afim de providenciarem sobre a remoção para ahi das principaes peças do aeroplano da esquadrilha que emprehendeu o vôo a Bello Horizonte.

DESMEMBRAMENTO DO TERRITORIO NACIONAL?

O Acre ameaçado de perder os seus melhores seringaes

Affirmei, no meu primeiro artigo de protesto contra a imminencia de perder o Territorio do Acre diversos dos seus mais importantes seringaes da margem direita do rio Acre, que os proprios bolivianos, em documentos officiaes, concordaram que a linha de limites, no trecho contestado, corresse pela Xipamanu, até suas cabeceiras e dahi fosse uma recta que morresse no braço principal do Igarapé da Bahia.

Minha affirmativa é comprovada pelo Relatorio do Ministerio das Relações Exteriores de 1913, em que figura o relatorio do coronel Fawcett, technico da commissão boliviana, feito de accordo com d. Adolpho Balivian, então governador do Territorio de Colonias. Nesse documento o coronel Fawcett concorda com o traçado pelo Xipamanu, seguindo mais ou menos a orientação dada pelo barão do Rio Branco aos technicos da commissão brasileira.

Muito antes de ser externada a opinião do coronel Fawcett já don Balivian, em 11 de julho de 1907, localizando os *resguardos aduaneiros* da Bolivia nessa região determinava que fossem installados na margem direita do Xipamanu. Não os localizou no rio Ina, o que demonstra que a pretenção boliviana de correr por este rio a linha de fronteira era já a esse tempo descabida.

Se Placido de Castro, conhecendo como technico a região, buscou estabelecer o Tauhuamanu como linha de limites era porque os seringaes brasileiros até lá se extendiam, como se extendem ainda. De todos os seringaes acreanos, a partir da confluencia do Igarapé da Bahia com o rio Acre, só um o *Nova Amelia* é de propriedade de bolivianos, sendo comtudo habitado e dirigido por brasileiros. Pertence á firma Suarez Hermanos & Cia. Ltda. e foi adquirido depois da revolução. Os demais sempre foram brasileiros e por nossos patricios primitivamente explorados.

O Tratado de Petropolis, porém, impedia que o Tauhuamanu fosse o preterido e dahi a visão precisa do barão de Rio Branco, que possuindo apenas *croquis*, antes de receber os mappas que obedeciam a levantamentos technicos, consoante o seu relatorio publicado em 1913, divulgara as determinações que dera á commissão brasileira para que o traçado fosse o rio Rapirrã até suas nascentes.

Encontradas estas seria traçada uma recta de 12 kilometros até a confluencia do Caramanu com o Xipamanu seguindo-se os limites pelo Xipamanu até suas nascentes e destas até o braço principal do Igarapé da Bahia por uma recta.

Na troca de documentos, segundo o relatorio de 1913, o coronel Fawcett e d. Balivian nisso concordaram, estabelecendo duvidas somente em torno do braço principal do Igarapé da Bahia.

Queriam os bolivianos que fosse o braço oriental, por tomar tambem o nome de Bahia, mas os estudos technicos demonstraram que o principal é o occidental, pois além de mais largo e profundo tem maior volume dagua, em qualquer época, e corre com maior velocidade do que o braço oriental.

Acontece, porém, que mui embora, pela letra do Tratado de Petropolis, a recta deva morrer nesse curso dagua, os bolivianos procuram desvial-a para o oriental, porque pelo traçado natural a estrada de rodagem que liga Cobija a Porvernir será cortada pela linha em apreço, passando alguns kilometros a correr em terras brasileiras. Os interesses da firma Suarez Hermanos a isso se oppõem.

Tudo induz, portanto, para que cumprindo á risca o Tratado de Petropolis os limites sejam pelo curso do Xipamanu, mui embora fiquem diversos seringaes brasileiros sob a soberania boliviana. A infeliz escolha do rio Ina, estrangulando o Territorio do Acre, na rica e prospera parte que fica á margem direita do rio Acre, ou a recta ligando o igarapé da Bahia á confluencia do Xipamanu com o Caramanu não podem ser acceitas pelo Brasil, porque não só perderemos, sem compensação, vasta extensão de terras como os seringaes que apontei no meu primeiro artigo. Se ha um limite natural, indicado pelos pontos fixos e extremos determinados pelo Tratado de Petropolis, por que buscar um rio fóra desses pontos de referencia forçada ou uma linha que cortando o Xipamanu em diversos pontos provocará alternativas prejudiciaes, ficando o rio ora boliviano ora brasileiro?... O Congresso Nacional, estudando a documentação exhuberante e exhaustiva que possue o Itamaraty, dirá finalmente se defendo ou não a integridade do nosso territorio.

*

Passo a abordar o protocollo ferroviario, consoante os informes que pude colher.

Condemnei o aviso ministerial Pires do Rio, o qual manda empregar no prolongamento da Noroeste o capital que seria empregado na ponte internacional do Guajará-Mirim, ponte que teria como consequencia o prolongamento da "Madeira-Mamoré" até Santa Cruz de La Sierra.

Ha duvidas se essa ponte fazia parte de nossos compromissos internacionaes com a Bolivia. Estou convencido de que tal compromisso nunca existiu. A obrigação brasileira era construir a Madeira-Mamoré e um ramal de Villa Murtinho a Villa Bella. O traçado da Madeira-Mamoré foi modificado pelo que desappareceu a necessidade do ramal, mas mesmo que não fosse precisa a ponte de Guajará-Mirim o Brasil deveria ter procurado levar os trilhos da Mamoré até Santa Cruz, não importando que a Noroeste tambem fosse prolongada.

Se o problema é arrastarmos para o nosso paiz o commercio de todas as zonas dos alti-planos bolivianos, visando grandes realizações economicas, nada destróe a conveniencia da saida ser pela bacia do Amazonas e não pelo porto de Santos.

A Noroeste terá de ser prolongada de Porto Esperança a Corumbá e de Corumbá a Puerto Suarez, numa extensão de cerca de 100 kilometros, para em seguida entrando pelo territorio boliviano visar Santa Cruz, numa extensão de 690 kilometros, muitos dos quaes através de pantanos.

Ora Santa Cruz precisará ainda ser ligada a Cochabamba e esta cidade a La Paz, para ficarmos ligados ao Pacifico.

A ligação pela Madeira-Mamoré seria mais racional e custaria muito menos. Por enquanto, não seria preciso o prolongamento dessa estrada.

O transito seria feito por um rio navegavel o Mamoré, a partir de Guajará-Mirim, até Puerto Ichillo, que dista de Santa Cruz apenas 120 kilometros. Em seguida ou ao mesmo tempo seria feita a ligação a Cochabamba e a La Paz, ficando estabelecida a solução do grandioso e secular problema nacional.

A distancia que separa Santa Cruz da Europa e da America do Norte, desde que o trajecto seja pela Amazonia é mais curta milhares de kilometros do que pela Noroeste e Santos. Acontece mais a favor da ligação pela Mamoré que os fretes seriam mui mais baratos, porque grande parte do trajecto seria feito por agua e a navegação ainda por muito tempo levará vantagens sobre as estradas de ferro.

Feita a ligação pela Noroeste teremos não só a inconveniencia de ser muito maior a distancia entre Santa Cruz e a Europa ou Estados Unidos, como do trajecto ser feito centenas de kilometros em estrada de ferro.

Assim o Brasil terá de construir cerca de 760 kilometros de estrada de ferro para alcançar Santa Cruz quando construidos os 120 kilometros que separam Puerto Ichillo de Santa Cruz arrastaria para Porto Velho, ponto inicial, da Madeira-Mamoré todo o commercio das regiões bolivianas que o prolongamento da Noroeste vae buscar depois do emprego de muitos milhões esterlinos.

Outros motivos existem, mui imperiosos, que mandam dar preferencia ao escoadouro pela bacia amazonica, segundo demonstrarei.

Augusto Pamplona

A questão dos telephones

A annullação do contrato de 1922

Como ficou redigido o accordão

A Côrte de Appellação pela 2ª Camara, ha dias, sendo relator o desembargador Saraiva Junior, julgou a appellação interposta pela Companhia Telephonica, da sentença de primeira instancia, que deu ganho de causa á Prefeitura do Districto Federal, para mandar annullar o contrato feito em 11 de setembro de 1922 e vigorar o de 99.

A 2ª Camara, contra o voto do relator confirmou a sentença appellada redigindo o accordão o desembargador Souza Soares.

Esse accordão é longo, começa por um historico minucioso onde é relatada a autorização dada pelo Conselho Municipal, em 1921 para que o prefeito resgatasse o contrato de 1899 ou o modificasse.

O contrato foi, então, modificado cedendo a primitiva concessionaria o mesmo a "The Rio de Janeiro and S. Paulo Telephone Cy Limitd", de accôrdo com o disposto na clausula 31 do contrato de setembro de 1922.

Em 12 de junho de 1923, a municipalidade propunha a acção ordinaria, perante o juizo dos Feitos da Fazenda Municipal, vindo dahi a sentença de primeira instancia, favoravel a autora.

Entra depois o accordão a estudar juridicamente os seus fundamentos, e diz que o procurador dos Feitos poderia ter pedido desde logo a nullidade do contrato, pois o mesmo feriu o decreto federal n. 5160, de 8 de março de 1904, arts. 12 paragraphos 8º e 15º.

Pleiteando-se a nullidade do contrato não se pleiteia a da lei. Annullar o contrato não é annullar a lei.

Este argumento é fundado no accordão de 22 de janeiro de 1922, do Supremo Tribunal.

O facto do prefeito não ter vetado a lei, não significa que as nullidades fossem sanadas ou desapparecidas. O contrato de 1922 não foi uma "modificação" do de 1899, mas um novo contrato, pois a natureza do acto juridico é determinada pela sua substancia e não pela denominação dada pelas partes. Não importa que se tivesse chamado o novo contrato *de modificação* do primeiro. Era um contrato absolutamente novo.

O que se deu foi a extincção e não a novação, pois as clausulas antigas foram completamente substituidas por outras. Salvo a clausulas referentes ao serviço, todas as demais referentes ás obrigações foram substituidas e novas designações surgiram.

A seguir refere-se ao acto do prefeito de então, vetando a resolução do Conselho, de 15 de janeiro de 1919, autorizando o mesmo a "rever e modificar", como entendesse conveniente o contrato.

Concluindo decide o accordão:

"O contrato de 11 de setembro de 1922 alterando o contrato de 17 de janeiro de 1899, antes de sua terminação, revogando parte do contrato então em vigor, veiu ferir direitos adquiridos da Municipalidade, que não podiam ser postergados. De accordo com o nosso Codigo Civil, diz Clovis:

"Contrato é o accordo de vontades "para o fim de adquirir, resguardar, "transferir, modificar ou extinguir di-"reitos."

Ora, pelo contrato de 17 de janeiro de 1899, ficou accordado, estabelecido, pela clausula 14ª que a Prefeitura indemnizaria a empresa apenas 50 % sobre o valor dos immoveis, e 33 % sobre os apparelhos, rêdes, etc.; findo o contrato portanto a Prefeitura ficaria com o restante do acervo e desde que as vontades das partes contratantes assim se manifestaram, tinha a Municipalidade direito adquirido sobre esses bens. Considera-se adquirido o direito cujo começo tenha condição preestabelecida, inalteravel a arbitrio de outrem (art. 3º paragrapho 1º introducção Codigo Civil). Não se póde negar que a Municipalidade em 5 de novembro de 1928 doc. fls. 624, tinha direito á metade dos immoveis, e 67 % dos apparelhos, rêdes, etc., da empresa dos appellantes pelo contrato de 17 de janeiro de 1899, e esse direito adquirido não lhe podia ser tirado pelo contrato de 11 de setembro de 1922, clausula 27ª pela qual ella é obrigada a indemnizar todo o acervo.

"Direito adquirido, diz Clovis (Cod. Civil nota ao art. 3º da introducção), é um bem juridico creado por um facto capaz de produzil-o, segundo as prescripções da lei então vigente, e que de accordo com os preceitos da mesma lei, entrou para o patrimonio do titular."

"Acham-se no patrimonio os direitos que podem ser exercidos como ainda os "dependentes do prazo", ou de condição preestabelecida, não alteravel a arbitrio de outrem. Trata-se aqui de termo e de condição susceptiveis que retardam o exercicio do direito. Quanto ao prazo, é principio corrente que elle "presuppõe a acquisição definitiva do "direito e apenas lhe demora o exerci-"cio."

Dizia o eminente jurisconsulto conselheiro Carlos de Carvalho:

Desde 1865 tem o governo estabelecido que findo o prazo da autorização (tratava-se de uma linha de bondes) sem indemnização alguma, reverteria ao dominio da Municipalidade.

"Concessões desta ordem cream para as Municipalidades um "jus in re". A prorogação das concessões por acto do Poder Executivo é uma "offensa nos direitos adquiridos pelas Municipalidades" e não póde ser considerada valida. A "clausula da reversão" não produz um direito eventual, opera ipso facto um desmembramento do dominio". (These de concurso, pag. 45).

Se a Municipalidade tinha direito adquirido sobre esses bens, tendo se obrigado a 1ª appellante, pela clausula 14ª do antigo contrato a entregar-lhe parte de seus bens, entre os quaes 50 % de immoveis, findo o prazo do contrato, não podia o contrato novo de 11 de setembro de 1922, alienar graciosamente, esses bens immoveis, pois outra coisa não fez com o disposto na clausula 27ª, se mas solemnidades legaes exigidas pelo dec. federal n. 5.160, de 8 de março de 1904 (art. 12, § 8º, letra A). Pela clausula 14ª do contrato de 17 de janeiro de 1899 a 1ª appellante, em 5 de novembro de 1928, (doc. fls. 624, clausulas 25 e 32 do alludido contrato) estava na obrigação, quanto á Municipalidade de "...entregar-lhes" em perfeito estado de conservação, tanto os bens moveis, como os immoveis, apparelhos, rêdes telephonicas e o mais mediante a indemnização de 50 % sobre o valor dos edificios, terrenos e estações, e de 33 % sobre o valor dos apparelhos, rêde transmissora e mais accessorios do systema empregado na installação telephonica."

Portanto findava-se em 5 de novembro de 1928 o prazo da concessão, quando, mediante os abatimentos e lu... "tinham de ser entregues" á Municipalidade, todos os bens do serviço telephonico. Os bens que á Municipalidade teria a 1ª appellante de "gratuitamente" entregar, em razão dos abatimentos contratados, valiam, segundo o laudo vencedor (fls. 378), a importancia de 32.640:000$ e segundo o laudo vencido (fls. 402), do perito dos appellantes valiam 41.682:608$500.

Assim o valor minimo dos bens que a Municipalidade, em 5 de novembro de 1928 teria de receber gratuitamente era de 32.640:000$. Desse vultoso patrimonio, a Municipalidade abriu mão, sem compensação alguma, ex-vi da clausula 27ª do novo contrato de 11 de setembro de 1922 a qual dispõe:

"Fica prorogado até 31 de dezembro de 1950 o direito exclusivo concedido á contratante para exploração do serviço telephonico no Districto Federal, subsistindo porém a concessão nos termos deste contrato sem direito exclusivo, até 31 de dezembro de 1990. Findo este ultimo prazo, todos os apparelhos e demais material do serviço telephonico a cargo da contratante, assim como "*todos os bens moveis e immoveis*", *passarão* á Prefeitura Municipal, *mediante indemnização* á contratante de valor dos referidos apparelhos, material e bens, do respectivo serviço".

Quando, pelo antigo contrato 50 % dos immoveis e 67 % dos apparelhos pertenceriam á Municipalidade gratuitamente. Foi, portanto, *alienada* gratuitamente, a valiosa propriedade municipal (sendo immoveis sem as solemnidades legaes), que em 31 de dezembro de 1990, tem de volver á Municipalidade mediante indemnização *integral*! A clausula da reversão nos contratos de concessões administrativas, faz do direito, que seja "resoluvel", pelo advento do termo extinctivo ou resolutorio (o fim do prazo da concessão), a propriedade da empresa concessionaria. (Cod. Civil art. 647, acc. Sup. Trib., 14 de set. 1895, Clovis, Cod. Civil, v. 3, p. 441).

Resolvido o dominio pelo implemento da resolução ou "pelo advento" do termo, entendem-se tambem resolvidos os direitos reaes concedidos na sua pendencia, e o proprietario, em cujo favor se opera a resolução, póde reivindicar a coisa do poder de quem detenha". Cod. Civil, art. 647.

A propriedade resoluvel, diz Clovis commentando esse artigo: "e é que, no proprio titulo da sua constituição, encerra o principio que a tem de extinguir, realizada a condição resolutoria ou vindo o termo extinctivo, seja por força de declaração da vontade, seja por determinação da lei". "O termo inicial, suspende o exercicio, mas não a acquisição do direito (art. 123, Cod. Civil).

"O termo inicial, primordial ou suspensivo, diz Clovis, retarda o exercicio do direito que "se considera já adquirido, desde o momento em que a vontade se manifesta juridicamente". (Clovis, Cod. Civil, comm. vol. 1º, pagina 407).

O contrato de 11 de setembro de 1922 tambem excedeu a lei de autorização n. 2.560, de 29 de dezembro de 1921. A clausula 17ª, do contrato, está em divergencia, em prejuizo do publico e da municipalidade, com o artigo 2º, n. XV, da lei n. 2.560, quanto aos preços, para mais, do que a lei dispõe; o paragrapho unico do n. III, da clausula 17ª do contrato é diverso do artigo 2º, XVII, paragrapho unico da lei; o ultimo periodo da letra Q é tambem diverso da lei, quanto ás oscillações do cambio.

"Não é possivel reconhecer effeitos "juridicos a um contrato celebrado em "transgressão da lei. Embora o vin-"culum juris legalmente consentido, "sendo lei nas relações contratuaes "entre o Estado e os particulares e a "ambos obrigue, comtudo, as clausu-"las estipuladas e as consequencias de-"correntes estão subordinadas á lei." (Acc. Supremo Tribunal de 23 de agosto de 1922. Rev. Sup., vol. 28, pag. 154).

O interesse do serviço publico preside a toda e qualquer concessão "...les services publics ont pour but "de donner satisfaction a des besoins "intérêt général". (Jèze Les Principes Généraux du Droit Administratif, 3ª edição, vol. 38, pag. 3: Eduardo Espinola, Questões Juridicas e Pareceres, pag. 391). Ora, no contrato de 11 de setembro de 1922, não se providenciou sobre qualquer interesse geral. O serviço telephonico, ficou, como era dantes, apenas crearam-se vantagens para a empresa dos Appellantes, com prejuizo da Fazenda Municipal e do publico.

"Assim, concluem os peritos no laudo vencedor de fls. 383, ficou o Municipio dotado do *mesmo melhoramento* que teria com o contrato primitivo, sendo *executado tal qual como nelle se estipula; ficou o publico "exageradamente onerado*, pagando "hoje *pelo mesmo serviço* mais do que "pagava (tributo tres (3) vezes maior "fls. 382), e a Fazenda Municipal despojada de bens de alto valor "(34.640:000$, no minimo, fls. 378) "que, dentro em breve, seriam incorporados ao seu patrimonio".

O proprio perito das appellantes, declara o fls. 447:

"Nessas condições, não se podia esperar do novo contrato a defesa do interesse publico e do fisco municipal, diminuindo para o publico o preço do serviço ou augmentando para a Prefeitura as vantagens directas auferidas da exploração, pela companhia do serviço telephonico. *Nesse sentido nenhuma* condição nova se encontra em o *contrato novo; ao contrario, foram substituidas* as antigas clausulas 21 e 14ª, respectivamente, pelas 17ª e 27ª do novo contrato, com o *que se elevou o preço* do serviço para o publico *e se suppremiu a vantagem* do resgate dos bens da empresa, com abatimento do qual a Prefeitura iria gozar em 1928."

Não podia o contrato de 11 de setembro de 1922 ter em vista senão o interesse do serviço publico, elemento essencial das concessões administrativas, e não o *exclusivo* interesse da empresa das appellantes e o prejuizo do publico e da municipalidade. Houve, portanto, erro substancial sobre o objecto da declaração, isto é, a coisa directamente visada não é a que estava na intenção do agente, o que, nos termos dos artigos 86 e 87 do Codigo Civil, annulla o acto juridico. Por estes fundamentos: accordam os juizes da 2ª Camara da Côrte de Appellação negar provimento ás appellações interpostas a fls. 885 v., para confirmar, como confirmam, a sentença appellada de fls. 880 e 881, que está de accordo com o direito e a prova dos autos. Custas pelas appellantes. Rio de Janeiro, 26 de julho de 1926. — *Souza Gomes*, relator. — *Alfredo Russell*."

NFORMAÇOES UTEIS

PAGAMENTOS NO THESOURO

Na 1ª Pagadoria do Thesouro Nacional serão pagas hoje, as seguintes folhas do quinto dia util: Saude Publica — Serviço Geologico e Mineralogico e Protecção aos Indios — Directoria de Industria Pastoril, Inspectoria de Obras Contra as Seccas e Corpo Diplomatico.

PAGAMENTOS NA PREFEITURA

A Prefeitura pagará hoje as seguintes folhas de vencimentos do mez de junho: Directorias Geraes de Abastecimento e Fomento Agricola e Arborização e Jardins, Postos da Limpeza Publica nas ilhas de Paquetá e Governador.

Serão attendidos os emprestimos ...dos dos intendentes municipaes, gabinete do prefeito, Secretario do Gabinete e Garage do Gabinete do Prefeito.

AVISO POSTAL

O Correio expedirá malas, hoje, pelos seguintes vapores:

"Itaohe", para Victoria, Bahia, Maceió e Recife, recebendo impressos, até ... horas: cartas para o interior da Republica, até 4 1/2; idem, idem, com porte duplo, até 5 horas.

"Rodrigues Alves", para Bahia e mais portos do norte, recebendo impressos, até 4 horas: cartas para o interior da Republica, até 4 1/2; idem, idem, com porte duplo, até 5 horas.

PAGAMENTOS NO THESOURO FLUMINENSE

Na thesouraria do Estado do Rio serão pagas hoje as seguintes folhas: Professores da Escola Profissional Feminina e adjuntos de Nictheroy.

SUMMARIOS DE HOJE

Serão summariados, hoje, nas varas criminaes, os seguintes accusados:

Na 1ª: Moysés Dias, Affonso Barbosa, Jorge Barreto de Albuquerque Maranhão e José Fonseca; na 2ª: Raul Gavier de Moraes, João Maximiano de Figueiredo y Plaá, Franklin Alves, Antonio Moreira Junior, Anesio de Souza e Celio Rodrigues; na 3ª: Eulelecio Gonçalves, Alexandre, Gonçalves, Agostinho Gonçalves, Joaquim Pires Filho, Carlos das Neves Machado; na 4ª: José da Cruz Saldanha, Abelardo Jesus, Braulio José Cardoso e José Maximino da Rocha; na 5ª: Carlos Bento Rodrigues, Oswaldo Moniz, Waldemar Alves Leite e Ewald Baerecht; na 7ª: Manoel Silva Cestone e na 8ª: Hilario C. Martins e Ponciano Machado.

A CATHEDRAL DA DIOCESE DE UBERABA

Roma, 5 (U. P.) — A egreja cathedral da diocese de Uberaba, no Brasil, foi transferida do templo do Sagrado Coração de Jesus para o dos Santos Antonio e Sebastião, que é mais proximo da residencia episcopal.

Essa mudança foi feita a pedido do respectivo prelado.

Na Academia de Medicina

O dr. Belisario Penna apresentou importante proposta, justificando-a

Em sessão ordinaria, sob a presidencia do professor Miguel Couto, reuniu-se hontem a Academia Nacional de Medicina.

Constava da ordem do dia uma communicação do professor das universidades francezas, dr. Pierre Delbet, presentemente entre nós.

Saudado pelo presidente da Academia, o professor Delbet leu um interessante trabalho sobre o tratamento cirurgico da incontinencia, dita essencial, da urina.

Descreveu, o orador, diversos factos clinicos observados quer em seus doentes particulares, quer nas enfermarias e mostrou como, no maior numero de casos, a intervenção cirurgica é o remedio radical para essa affecção que, possivelmente, póde acarretar outros grandes males futuros.

Narra as suas observações, em epilepticos e outros anormaes, explica detidamente o "modus faciendi" operatorio e acompanha a sua prelecção de desenhos e schemas elucidativos e termina citando varios casos de cura clinica e grande melhoria, em virtude da intervenção cirurgica.

A communicação do professor Pierre Delbet foi realizada em francez, merecendo, ao terminar, calorosos applausos.

Seguiu-se no uso da palavra o academico Oliveira Botelho, que começou pór dar conta á Academia do desempenho da missão de que fôra incumbido, com outros collegas, de represental-a no desembarque dos medicos patricios que estiveram na Argentina.

Refere-se, depois, a uma recente visita que realizou a Campos do Jordão, a conhecida estação paulista de cura, para tuberculosos, criticando as suas diversas falhas e indicando a fórma de remedial-as.

Passando á sua communicação sobre Autopneumothorax, apresenta um apparelho construido em 1918 por um individuo ignorante e rude, de nome José Araujo Medrão, e que com elle se curou de uma tuberculose adeantada.

Esse mesmo apparelho já curou cerca de trinta doentes e, entre elles, dois medicos.

O apparelho é perfeitamente simples, compondo-se de um reservatorio, um manometro e um filtro e que, na expressão do orador, "funcciona bravamente"...

E' sem duvida uma velharia, diz o academico Oliveira Botelho, mas, declara, não hesite em applical-o mesmo em casos de tuberculose pulmonar bilateral.

A Academia examinou com toda a attenção o apparelho, objecto de communicação do dr. Oliveira Botelho e de que se honra de ser o introductor no Brasil.

Pela ordem, não tendo comparecido o academico Octavio Pinto que devia fazer uma communicação sobre apendicite e calculo renal, usou da palavra o dr. Belisario Penna para fazer, ainda, algumas observações á sua debatida communicação sobre "O problema da lepra no Brasil", começando por criticar, mais uma vez, a acção do serviço de prophylaxia da lepra que, diz o orador, absolutamente não corresponde aos seus fins.

Faz diversas considerações sobre a importancia nacional dessa questão e manda para a mesa a seguinte proposta:

"Proponho que a Academia Nacional de Medicina, pela sua mesa, se dirija aos poderes legislativo e executivo da Republica, lembrando a conveniencia de ser creado o Fundo de Saneamento, suggerindo-lhes para esse fim, o augmento de 200 % sobre os impostos, taxas e sellos, que actualmente gravam o fabrico, o commercio e o consumo de bebidas alcoolicas de qualquer natureza.

Depois de majorados esses tributos, 70 % da renda arrecadada constituirão o Fundo de Saneamento, em escripturação especial, não podendo, sob pretexto algum ter outra applicação.

Proponho mais, que a Academia, pela sua mesa, faça sentir a esses poderes, a extrema gravidade da lepra, que se diffunde de modo assustador no paiz, e a necessidade urgentissima de resolver este problema, de accôrdo com o plano traçado por Oswaldo Cruz, desde 1913, consistindo na organização de uma ou de duas grandes colonias ou municipios, para a segregação de todos os leprosos do paiz, com cidade de vida propria, onde os doentes encontrem elementos necessarios de subsistencia e completa assistencia medica e hygienica; onde cada qual possa exercer livremente sua profissão; onde não faltem elementos de distracção; onde, finalmente, o leproso não seja perseguido pelo pavor e pelo desprezo da sociedade, nem pela obsessão do mal que o tortura.

A majoração, por mais excessiva, de impostos sobre bebidas alcoolicas, constitue medida de beneficios incalculaveis, de ordem moral, economica, social e racial, porque faz diminuir o consumo desses toxicos da raça e da humanidade, e fornece fartos recursos para combater a lepra e outras endemias graves e extensas, que castigam cruelmente o povo brasileiro e entravam consideravelmente a economia e o progresso do Brasil.

O fabrico, commercio e consumo de bebidas alcoolicas são infinitamente tolerantes á tributação; e os tributos que ora gravam esses venenos, no Brasil, são simplesmente ridiculos, comparados aos de outros paizes; e, relativamente, entre nós, aos que recáem sobre os alimentos de primeira necessidade e sobre os artigos de utilidades imprescindiveis á vida do homem. A taxação elevada será o primeiro passo para a completa prohibição do alcool potavel, que deve ser o ideal dos povos zelosos da sua saúde, do seu progresso e da sua moralidade."

Justificando-a, o dr. Belisario Penna pronuncia interessante discurso.

Começa dizendo presumir ter justificado com documentos de incontestavel valor o seu calculo de cerca de 34.000 leprosos patentes no Brasil mais de 65 % dos quaes nos grandes Estados de Minas e S. Paulo. Só se refere aos patentes, isto é, visiveis e facilmente diagnosticaveis, pois não se anima a calcular os casos incipientes e latentes, com os quaes nos acotovelamos possivelmente, a cada passo, nas ruas, nos theatros, nos salões, nas escolas, nos collegios, nas fabricas, etc. Num paiz, onde ha vastas regiões em que é formidavel a diffusão da lepra, ninguem se lembrou ainda de indagar a procedencia e precedentes de familia, de escolares e operarios, afim de submetter a rigoroso exame os de procedencia suspeita.

Diz que haverá por ahi muitos casos de lepra, em familias, dantes completamente isentas do mal, cuja origem tenha explicação na convivencia forçada com leproso latente na escola, no collegio, na faculdade ou na fabrica.

Presume mais haver demonstrado que o pseudo-isolamento domiciliar, tal como está prescripto no regulamento sanitario, seria uma prisão mil vezes peor do que a da edade média, como tal destinado a não passar do papel; que o dispensario para leprosos é um attentado á prophylaxia da lepra e á defesa da sociedade, não servindo nem para consolar os doentes, apenas para povoar de morpheticos as cidades, onde elles se installarem, transformando-as em colossaes fócos de diffusão do flagello; que, finalmente, o tratamento moderno da lepra pelos ethres do chalmoogra, não pódem absolutamente constituir medida de prophylaxia fóra dos leprosarios.

Mostra que o isolamento domiciliar, entre nós, não protegeria absolutamente a familia, e diz que não comprehende como se possa proteger a sociedade sem defender a familia, uma vez que de familias se constitue a sociedade.

Diz que á confecção do regulamento da Inspectoria da Lepra, não presidiu a mentalidade de um hygienista, mas a de um clinico; não actuou o espirito de um brasileiro, mas a de um scandinavo, por suggestão, não houve o "animus extirpandi" da lepra, sim o "animus tractandi" do leproso; que sob esse aspecto de desamparo ou de despreoccupação da collectividade, está tudo certo.

Mostra quão differente era a mentalidade de Oswaldo Cruz, condemnando o hospital, como medida de prophylaxia, e nem siquer alludindo ao isolamento domiciliar e ao dispensario, para só admittir a "sequestração" de todos os leprosos, em colonias, só assim sendo possivel dar aos infelizes morpheticos conforto e liberdade, e defender a collectividade de um mal tremendo que, já dizia elle, em 1913, "está alastrando insidiosa, gradual e progressivamente e em futuro não muito remoto virá trazernos grandes dissabores."

Diz o orador: Esse futuro alarmante, previsto por Oswaldo, já é o nosso presente. O mal não é mais insidoso, mas abertamente aggressivo, e gravissima a sua diffusão, no dizer franco e leal do presidente de S. Paulo, que disse não ser mais permittida qualquer hesitação no combate energico e pertinaz do mal.

Que, entretanto, de descasos e hesitações, de adiamentos e contemporizações, de covardia ante a magnitude e as difficuldades do problema, e do intuito visivel de alguns Estados occultar a tetrica realidade, tem sido a attitude dos poderes publicos.

E' que, talvez, diz o orador, estejamos á espera de uma vaccina preventiva, de um tratamento curativo, ou, como se deu com a febre amarella, que alguma instituição estrangeira philantropica nos venha offerecer recursos para nos limpar da lepra.

Não confiando no tratamento da lepra; sem esperança na descoberta proxima de um tratamento especifico; não se conformando com a entrega dos nossos serviços sanitarios, ou outros, á philantropia estranha, o orador clama sem cessar contra tudo isso, embora sabendo que actualmente clama num deserto de indifferença e de insensibilidade. Dia virá, porém, que o seu clamor repercutirá. Não está cultivando couves para proveito proprio, mas plantando carvalhos para gozo e refrigerio das gerações vindouras.

Não podia o orador ter melhor companhia na sua idéa do municipio para os leprosos, do que a de Oswaldo Cruz, uma das organizações mais completas de hygienista-sociologo realizador, com espirito pratico e senso admiravel de adaptação ao meio, das conquistas da sciencia, consagradas pela experiencia.

Não estranha, por isso, que na época presente, esteja esquecido ate daquelles que se apregôam seus discipulos dilectos, cujos actos desmentem formalmente as palavras.

Para demonstrar que o municipio que propõe, não é mais do que a ampliação do que indicou Oswaldo Cruz, o orador lê o artigo, que, sobre o problema da lepra, elle escreveu, em 1913, no "O Imparcial" abrilhantando assim o orgão official da Academia com a synthese mais perfeita que conhece do momentoso assumpto.

Chama o orador a attenção da Academia para o facto muito significativo de não haver no artigo a minima allusão, siquer, ao isolamento domiciliar, aos dispensarios, e ao tratamento; da condemnação do hospital para leprosos, como medida de prophylaxia, e de ser preconizada como medida fundamental, a "sequestração" dos morpheticos "em colonias", onde haja uma cidade com existencia propria, onde cada qual possa exercer livremente sua profissão, onde não faltem elementos de distracções, onde o leproso não viva perseguido pelo temor e desprezo da sociedade, e pela idéa unica do mal que o tortura. Era tal a sua convicção, que termina o artigo dizendo que a sua idéa poderia ser modificada, melhorada e até alterada, desde que permanecesse de pé o seu "substractum — o isolamento dos leprosos em colonias". Esta a medida consagrada pela experiencia desde a Grecia antiga e a Europa medieval, e ainda hoje a unica efficiente na opinião dos hygienistas e leprologos, que não fazem sciencia sentimental, não admittem concessões, transigencias, meias medidas e excepções odiosas, em assumpto scientifico, nem temem enfrentar as difficuldades dos problemas.

Diz que em Oswaldo era o cerebro esclarecido do hygienista sociologo que reflectia, dominando o coração, ao passo que nos partidarios dos dispensarios e do pseudo-isolamento domiciliar não age o cerebro, e o coração os illude, porque, suppondo favorecer os doentes, expõem a familia e a sociedade ao contagio do mal que pretendem combater. Cerebro e coração funccionam unisonos nos que propugnam pelas grandes colonias ou municipios, com cidade hygienica, casas isoladas, hospitaes, "crèche", asylos, escolas, bibliothecas officinas, casas de commercio e de diversão, clubs, boas estradas, automoveis, correio, telegrapho, telephone, fazendas sitios, chacaras, emfim, tudo quanto possa contribuir para uma vida de trabalho de conforto, de esquecimento da desgraça e de liberdade. Diz o orador que a idéa do municipio não é sua, mas de Oswaldo Cruz, que é ainda o pharol insubstituido, e, por emquanto, insubstituivel, da Hygiene Brasileira; que o que por ahi se vê hoje, são uns pharoletas desarranjados, volta e meia apagados, que trazem em constante perigo o barco da saú. desarvorado, a pediz luzes estranhas que o nortelem.

Faz em seguida descripção detalhada e empolgante do municipio para leprosos, situado em região salubre do continente, e mostra os meios directos e indirectos a serem empregados para que todos os leprosos procuram espontaneamente, ou acceitem sem reluctancias, a vida no municipio. Entre os primeiros salienta o que consiste em fazer o leproso proprietario, sem nenhum sacrificio de dinheiro, e assistencia perfeita, medica e hygienica, que elle ali terá, além de não soffrer a repulsa e o desprezo de ninguem, e esquecer assim, a sua desdita.

Faz o estudo psychologico do leproso, mostra a sua tendencia para formar sociedade com os companheiros de desgraça, constituindo bandos nomadas, como os dos ciganos, ou aldeias e villas, como as existentes em Minas e S. Paulo onde chegam a exercer os logares de chefes politicos, vereadores, funccionarios publicos, o commercio, a industria e a lavoura.

Destroe com cerrada argumentação todas as objecções ao seu projecto, mostra as contradicções dos que confiam no tratamento e nos dispensarios; e refere-se á celeuma levantada nas estancias hydro-mineraes contra o orador, por haver dito estarem ellas cercadas de viveiros de leprosos, affirmando ser isto a verdade, e diz: nada nos adianta protestar, blaterar e negar, porque a verdade é como o azeite n'agua: sobrenada sempre. Melhor será que se unam todos para forçar os governos a ouvir a palavra sabia de Oswaldo Cruz, afim de que executem com a maxima urgencia a sequestração dos leprosos em grandes colonias ou no municipio que propõe, o qual não é mais do que a ampliação economica da indicação do mestre.

Lamenta que se projecte exactamente o contrario disso, com a multiplicação de abrigos e dispensarios para leprosos, nas vizinhanças de suas residencias, sendo essa tambem a infeliz orientação do governo de S. Paulo, segundo declaração do seu presidente na ultima mensagem ao Congresso do Estado. Será, diz o orador, o completo fracasso da prophylaxia. Taes abrigos e dispensarios serão fócos de gravissima diffusão da lepra, tanto quanto o são hoje os bandos, as aldeias e as villas actuaes de leprosos, tanto quanto têm sido o antro do Tocunduba em Belém, a lobrega hospedaria do Guapira, em S. Paulo, os asylos espalhados naquelle Estado, e vae sendo, nesta capital, ignobil deposito de morfeticos e tuberculosos em que foi transformado o Hospital de S. Sebastião.

Diz que o governo do Paraná, bem orientado, está seguindo a lição de Oswaldo, com a fundação de uma colonia, que ficará prompta ainda este anno, onde serão isolados todos os leprosos do Estado. Vamos ter opportunidade, diz o orador de verificar o fracasso de S. Paulo e o triumpho do Paraná.

Lamenta que um problema nacional, como este, fique na dependencia da vontade dos governos estadoaes, accentuando mais uma vez a inutilidade do Departamento Federal de Saude Publica, que, por irrisão, tem o qualificativo de nacional.

Mostra as contradicções em que cae, a cada passo, o criador da Inspectoria da Lepra, e á sua mania de apregoar ser a lepra, doença pouco contagiosa, de difficil diffusão, e a de embalar os leprosos com a esperança de proxima descoberta de um remedio, que será a sua salvação, contrariando assim as conclusões da Conferencia de Strasburgo, e o que se observa em vastas regiões do Brasil, onde é gravissima a diffusão do mal, no dizer expressivo do presidente de São Paulo.

E, perorando, diz o dr. Belisario Penna: Assim, pois, o que todos nós devemos apregoar como verdades incontestaveis, é que a lepra é a peor das doenças conhecidas, porque mancha, deforma, mutila, insensibilisa e apodrece lentamente a victima no decurso de muitos annos; que é doença contagiosa, que se diffunde facilmente no nosso paiz; que o leproso é o unico depositario conhecido do bacillo da lepra; que da convivencia com elle depende a contaminação das pessoas sãs; que, portanto, essa convivencia é extremamente perigosa; que, insidiosamente, o bacillo de Hansen se aloja no corpo do individuo, e, sómente depois de muito tempo — de 3 a 10 annos — revela a sua presença, por manifestações da molestia, quando já no seu segundo periodo; que, pelo facto dessa manifestação tardia, é que a muita gente parece ser a doença pouco contagiosa; que para combatel-a, não se conhece até hoje nenhuma medicação curativa, nenhum tratamento especifico; que os etheres do chalmoogra, após longa e penosa applicação, melhoram doentes, havendo insignificante percentagem de curas clinicas sujeitas, porém, a recidivas; que, finalmente, o unico meio conhecido e experimentado com exito de extincção da lepra consiste em segregar da familia e da sociedade todos os individuos affectados do tremendo mal.

Assim, penso eu, e pratico, convencido de estar com a verdade. Continúo fiel á Escola Oswaldo Cruz que não sacrificava a collectividade, para servir individuos, na esperança falaz de descobertas em futuro incerto; ou por temor de enfrentar as difficuldades do problema, pela applicação integral das unicas medidas que a sciencia e a experiencia consagram efficientes e decisivas.

Tive hoje a ventura de ler perante vós a lição do mestre incomparavel, onde elle traçou com a segurança que lhe era habitual, o rumo certo a seguir para a solução do problema da lepra, no Brasil.

Appello para a Academia e para o meu nobre amigo, o eminente professor Rabello, afim de que ouçam e attendam á voz sabia do insigne mestre.

O professor Eduardo Rabello, sabe todo o Brasil, é um especialista dos mais acatados scientistas e clinico eminente, cuja merecida fama transpoz ha muito as fronteiras do paiz, não só pelo valor dos seus trabalhos, como pelo brilhante desempenho que tem dado ás commissões de que se tem incumbido em congressos scientificos estrangeiros e nacionaes. Ainda agora, s. ex. acaba de honrar, no Prata, a sciencia medica brasileira.

S. ex. deu ao problema da syphilis, solução satisfactoria, de que vae colhendo legitimos louros, e quer resolver o da lepra, por meios semelhantes, quando são problemas completamente differentes.

O da syphilis, afóra a parte relativa á propaganda, á educação e á prostituição, é problema clinico e therapeutico; consiste no exame clinico de cada individuo e na applicação do tratamento especifico adequado a cada um, de resultados efficientes comprovados. O da lepra, porém, é, por emquanto, exclusivamente hygienico e social e s. ex. insiste em querer confundil-o ou comparal-o ao da syphilis, transformando-o em clinico therapeutico e individual. Dahi o triumpho das medidas em um, e o fracasso no outro. Em ambos actuam a mentalidade do clinico eminente, mas falhou a do hygienista, quasi desnecessaria no problema da syphilis, e absolutamente indispensavel no da lepra.

Espero que s. ex. não veja na minha campanha o minimo intuito de diminuir a sua obra, que sei sincera e calcada no proposito patriotico e humanitario de debellar a calamidade que tanto depõe contra os fóros de civilização do Brasil.

A divergencia de idéas é condição de avanço da sciencia e de constantes aperfeiçoamentos e modificações dos meios que ella prescreve para o combate dos males physicos e sociaes. Não altera o valor dos contendores, nem deve desvial-os do terreno elevado e sereno da sciencia.

Estou solidario com s. ex. no problema da syphilis, e inteiramente divergente no da lepra.

S. ex. é um especialista de justificada fama, um clinico e scientista eminente; eu não passo de um sonhador de uma patria saneada, de um hygienista apagado, mas aferrado á Escola do immortal Oswaldo Cruz, que é sempre o fanal, o guia seguro e leal, nas campanhas em que me empenho em prol do saneamento physico e moral da nossa patria.

Oswaldo Cruz nacionalisou a hygiene scientifica e provou praticamente e brilhantemente a nossa capacidade, para, sem imitações nem cooperações graciosas ou não, debelarmos os nossos males.

Sejamos, com elle, brasileiros; saneemos, nós mesmos, a nossa terra e a nossa gente, pela adaptação dos preceitos scientificos, consagrados pela experiencia, ao nosso meio e ás nossas circumstancias.

Retiremos dos desvãos do esquecimento onde jaz empoeirada e atirada como trapo sem valor, a bandeira da Hygiene Brasileira, tecida patrioticamente, com materia prima nacional por Oswaldo Cruz, que, gloriosamente, a trouxe desfraldada no topo da nossa saude publica saudada com respeito e enthusiasmo pelo povo brasileiro e pelos sabios de todo o mundo.

Desfraldemol-a de novo, em mastro elevado, para ser vista a tremular triumphante, pelos habitantes de todos os recantos desta vasta terra de Santa Cruz, como atalaia vigilante e efficiente da saúde brasileira.

De olhos fitos nella, e de pensamento sempre preso ás lições e ao exemplo do mestre inegualavel, tenhamos todos, como elle animo decidido para enfrentar, sem temor, e vencer, sem tutela, pelo nosso proprio esforço, com a nossa gente e os nossos recursos, a lepra, que insensibiliza, deforma, mutila e apodrece e todos os outros males, que sacrificam a saude do povo, pois que de ta primordialmente, dependem a prosperidade, o respeito, a grandeza e a soberania da Patria.

O professor Eduardo Rabello, respondeu, então, em breves palavras, combatendo varias asserções do dr. Belisario Penna.

Termina enviando, tambem, para a mesa uma proposta solicitando a ajuda do governo para a continuação e desenvolvimento do combate á lepra, segundo os moldes como está sendo feito, proposta essa que foi approvada.

Lembrete aos collegas

O ministro da Fazenda quer o exacto cumprimento de um dispositivo legal

O ministro da Fazenda expediu um officio a alguns dos collegas de Ministerio, solicitando-lhes providencias sobre o encaminhamento ao Congresso Nacional dos pedidos de creditos supplementares, afim de que os mesmos sejam feitos mediante "proposta geral" e não parcial como se tem feito até aqui, visto como os arts. 79, do Codigo de Contabilidade, e 91, do respectivo regulamento, prescrevem que taes creditos julgados necessarios devem ser solicitados de uma só vez e não parcelladamente, como vem acontecendo.

Num gesto incontido, de ciumes, rasgou uma cedula de 100$000

José Esteves vive maritalmente com Maria Joaquina á rua do Monte n. 15.

Hontem, sem dizer nada a José, escreveu Maria uma longa carta a alguem e depois, foi ella propria leval-a ao Correio.

José, que, cheio de ciumes, percebera tudo, fingiu não ter percebido, e assim que Maria saiu, foi-lhe nas pegadas e quando a rapariga ia deitar a carta na caixa — zaz, arrebatou-a das mãos e rasgou-a em pedacinhos.

Maria desesperada, "abriu a boca em cima do José", fazendo um grande escandalo.

Accorreu ao local o fiscal de vehiculos n. 85, que prendeu José e, então, mais calma e com grande surpresa e arrependimento de José, Maria declarou que na carta era endereçada a Severina Carneiro de Souza, havia uma cedula de 100$000 que o ciumento inutilisara com o seu gesto irreflectido.

José dando ao diabo o seu zelo, foi levado á delegacia do 2º districto onde ficou detido e Maria toda chorosa, voltou para casa.

Os naufragos do "Bitar" chegaram a Belém

Belém, 5 (A. A.) — Chegaram hontem a esta capital os vapores "Simão Bitar" e "Tocantins", conduzindo naufragos da grande e impressionante catastrophe do navio "Bitar", que naufragou nas aguas da bahia de Araras, ficando completamente perdido.

(S5gáb m |h;

Vão computar o tempo para cumprimento de sentença

José Augusto Estruc e outros, requereram ao juiz da 1ª vara federal, por cujo juizo foram condemnados a oito annos, por crime de falsificação de precatorios, que lhes fosse contado o tempo que estiveram presos na policia.

O procurador deu parecer em contrario, mas o juiz mandou lhes fosse computado o referido tempo, para cumprimento da sentença.

OS OMNIBUS

Alteração na linha e horarios da Empreza Nacional Auto Viação

Com o intuito de melhor servir aos passageiros de seus autos omnibus, a Empreza Nacional Auto Viação Limitada, resolveu, a partir de amanhã, fazer modificações nas suas linhas, alterando tambem os respectivos horarios.

A linha Villa Izabel-Jardim Botanico, passará a ser feita pela Avenida Beira-Mar, afim de encurtar o trajecto e satisfazer ás constantes reclamações dos moradores daquelle bairro e dos passageiros que frequentam o novo prado do Jockey-Club.

Os omnibus do Balneario da Urca farão o antigo itinerario dos carros de Jardim Botanico.

A Empreza, para maior commodidade do publico, adoptou a cadernêta de passes, que venderá com abatimento.

Dentro de alguns dias, serão inauguradas novas linhas, para bairros que ainda não gozam a vantagem dos omnibus.

Querem voltar ás prisões militares varios sentenciados ha tempos removidos para a Casa de Correcção

Deu entrada hontem na secretaria do Supremo Tribunal Militar uma ordem de "habeas-corpus" impetrada pelo dr. Evaristo de Moraes, em favor dos sentenciados militares Vicente Ferreira da Silva, José Henrique da Silva, José da Silva Dutra, Telemaco Vieira Cordeiro, Atalíba de Assis Monteiro e Manoel Miranda de Araujo, que cumpriam differentes penas de prisão com trabalho na fortaleza de Santa Cruz, quando, sem saber porque, foram transferidos para a Casa de Correcção, onde ainda se acham.

Em sua petição, pede o advogado dos pacientes, que sejam elles de novo removidos para a prisão militar em que estavam.

FALLECIMENTO EM BELLO HORIZONTE

Bello Horizonte, 5 (A. A.) — Falleceu o dr. Adolpho Herbster Junior, figura de grande relevo na sociedade desta capital, sendo muito sentido o seu passamento.

O PROSEGUIMENTO DO CURSO DA SRA. CURIE

A sra. Curie, da Sorbonne de Paris, proseguindo o curso que está professando no Instituto Franco-Brasileiro de Alta Cultura, faz hoje, ás 5 horas da tarde, no amphitheatro de physica da Escola Polytechnica, uma conferencia publica.

Queimou-se com agua fervendo

Quando, hontem, á tarde se entregava a affazeres domesticos, em sua residencia á rua Saldanha Marinho, no morro do Pinto, foi victima de um accidente de graves consequencias a senhorita Marina Guerra, filha do velho agente da policia, Francisco Guerra.

HORRIVEL!

MORREU COM O CRANEO ESMAGADOS PELAS RODAS DE UM BONDE

O desastre que hontem pela manhã, victimou um pobre operario

Desenrolou-se a horrivel e emocionante occurrencia, pela manhã de hontem, na rua Visconde de Itauna, esquina da de Maurity. Ficando sob as rodas de um bonde, um infeliz operario, Domingos Ferreira Braga, de 18 annos de edade, apenas, morreu com o craneo e os braços esmagados!

Segundo as testemunhas ouvidas pelo commissario dr. Paulo de Lemos, do 14º districto, deu-se o doloroso facto do seguinte modo:

Descendo de um bonde em que viajára, o desventurado trabalhador, com pressa, naturalmente de chegar ao seu destino, talvez a officina em que trabalhava, não esperou que o mesmo se afastasse e contornando-o, passou-lhe por detrás, atravessando a rua.

Quiz a fatalidade que, exactamente no mesmo momento, passasse pela outra linha, em sentido contrario e em grande velocidade, um outro bonde, o de n. 647, linha "Jardim Zoologico", e o impressionante desastre se deu.

José Luiz, o motorneiro que conduzia esse vehiculo, não viu Domingos, que, o bonde de que elle saltára incubria, e o desventurado, não vendo tambem, pela mesma razão, o bonde que o havia de tão cruelmente victimar, atravessou-lhe no caminho.

Quando, surgindo de detrás do outro bonde, Domingos tomava a frente do que José Luiz conduzia, este, que só então o viu, ainda tentou fazer parar o vehiculo, procurando evitar o desastre.

A distancia, porém, que mediava do bonde ao infortunado, era tão curta, que todos os seus esforços foram inuteis.

Indo sobre Domingos, o pesado carro o arremessou ao sólo e passando-lhe por cima, esphacelando-lhe as carnes, triturando-lhe os ossos, matou-o instantaneamente!

Um grito de horror, unisono, partiu de todas as bocas de quantos, terrificados, assistiram á medonha scena, e emquanto uns, tolhidos em seus movimentos, pela emoção, levavam as mãos aos olhos, pretendendo evitar já tardiamente a pavorosa visão, quedavam-se estarrecidos, outros, corriam para o infeliz rapaz, na esperança de ainda poderem fazer alguma coisa em sua salvação.

O bonde parára, afinal, e os populares, acercando-se do mallogrado operario, certificaram-se de prompto nada mais ser possivel fazer por elle, tal o estado em que ficára. A sua cabeça era uma pasta de carne e sangue!...

José Luiz, o motorneiro, tomado tambem de forte emoção, manteve-se no seu logar, a falar desconexamente a uns e a outros, pretendendo explicar o caso e provar que não tivera culpa. Tirou-o dali o commissario Lemos, que, levando-o para a delegacia, o autoou em flagrante.

O corpo do desventurado Domingos, que era brasileiro, solteiro e residente na estação de Mesquita, Estado do Rio, foi removido para o necroterio.

Em poder do infeliz o commissario encontrou alguns papeis sem importancia, dois bilhetes da loteria daquelle Estado e a importancia de 5$500.

AO PUBLICO

A Casa Sucena communica á sua distincta clientela e ao publico em geral, que em virtude das grandes compras a que está procedendo em Paris o seu socio chefe, aproveitando a baixa do franco, resolveu liquidar todo o seu grande stock pelo preço do custo, dando inicio a essa venda extraordinaria na proxima segunda-feira, 9 do corrente.

Avenida Rio Branco, 76 a 86 entre as ruas Alfandega e Buenos Aires.

(4573)

O MORRO DE SANTO ANTONIO EM CHAMMAS

Atacado em tempo, o fogo não attingiu as casas

Era um espectaculo soberbo aquelle: o morro de Santo Antonio em chammas. Pelo menos era essa a impressão de quem, do lado da praça Tiradentes, olhava para o tradicional morro...

O fogo manifestou-se nos fundos da Egreja Presbyteriana, que fica á rua Silva Jardim, no matto. Este, que estava seco, foi um optimo elemento ás chammas, que lavraram logo com grande intensidade, tomando conta de uma longa facha do morro e dando a impressão de que tudo ardia.

O commissario Maia, de dia ao 4º districto, receioso de que as chammas attingissem os casebres do morro ou prejudicassem o Theatro Recreio e as casas da rua Silva Jardim, deu aviso ao Corpo de Bombeiros, cujo pessoal da estação Central, compareceu ao local, isolando aquelles casebres e os edificios referidos e circumscrevendo o fogo.

Até tarde, ardia o matto, estacionando na praça Tiradentes e immediações grande massa popular, a apreciar o bello-horrivel.

DOENÇAS VENEREAS — Tratamento gratuito nos seguintes dispensarios: Avenida Mem de Sá, 201; Hospital Pró-Matre, (Só mulheres), Av. Venezuela, 150 (Cáes do Porto); Policlinica de Botafogo, rua Bambina, 141; Dispensario Viscondessa de Moraes, Avenida Pedro Ivo, 146; Posto de Prophylaxia Rural da Penha; Ambulatorio Rivadavia Corrêa, rua Flora n. 17, Engenho de Dentro e rua Paulo de Frontin, 13, das 8 ás 10 horas da manhã. (9424)

O "Navegation" no porto com uma guarnição feminina

Proximo á ilha Fiscal fundeou hontem, pela manhã, o cargueiro "Navegation", registrado no porto filandez de Helsingford, o qual é commandado por um official de longo curso, Kad Ekeund.

Ha um facto interessante e original a bordo desse navio: parte de sua guarnição é feminina, sendo a seguinte, a marujada pertencente ao sexo fragil: Olga Johanson, Kami Hewonen, Amelia Fredrikson e Mandi Salmi, todas de nacionalidade russa.

E' que na Russia, depois que estabeleceram o actual regimem, as mulheres passaram a exercer os mais pesados misteres, sendo que grande parte dellas se entregaram a trabalhos gararios, outras iniciaram a actividade maritima e, dest'arte, se fizeram marinheiros perfeitos, como os que se encontram trabalhando á bordo do barco referido.

HIPPODROMO BRASILEIRO

(JOCKEY-CLUB)

NO DIA 8

DOMINGO

G. P. GUANABARA

A mais antiga prova classica do turf brasileiro

Serviços completos de chá e restaurante

(4718)

ABANDONADO COM POUCOS DIAS DE VIDA!

Transida de frio, a pobre creança chorava a um canto da via publica

Abandonar o fruto de amores licitos ou illicitos... E' horrivel! No entanto, quanta mulher tem sido levada a essa contingencia! Tremendos, porém, ao fazel-o devem ser a sua angustia, o desespero de sua alma, a tortura de um coração. Em geral, só na apparencia é ella uma desventurada,

Idalina Fonseca, com a pequenina abandonada ao collo

mas, sempre, uma victima dos preconceitos irreconciveis e deshumanos da sociedade intolerante.

Não estará nesse caso uma mãe que, hontem, abandonou o fruto de suas entranhas na via publica? Deshumano foi, de certo, esse gesto, mas será ella a maior culpada?

A pobre creancinha foi encontrada transida de frio, a chorar, num canto da ladeira Schmidt de Vasconcellos, junto ao portão da casa n. 17-A, onde reside o sr. Jeronymo Martins Borba, com sua esposa, d. Jocelyna Martins Borba. O casal a apanhou, levando-a á delegacia do 6º districto.

O commissario Amador, que estava de dia, devido á hora, pediu ao casal Borba que ficasse o menino em sua casa até uma solução. Mais tarde, uma senhora, d. Idalina Fonseca, residente á ladeira dos Guararapes n. 20, offereceu-se para tomar conta da creança. Attendeu-a a autoridade, que lhe entregou o recemnascido.

A caridosa senhora deu-lhe logo um nome — Domingos, em homenagem, ao santo do dia. E, assim, já com um nome, o infelizinho, que não tem ainda um mez de vida, foi alimentado e agazalhado com carinho.

Pobre creança! Quando crescer, quanta vergonha ao lhe perguntarem pelo nome daquella que lhe deu o ser. E quanta angustia, quanto desespero, quanta tortura estará — quem sabe? — passando essa mulher?

O COMMANDANTE SÓ OUVIU O TIRO

Depois, o marinheiro ferido a bala

A bordo do pontão "Marajó", atracado junto ao armazem 8 do Cáes do Porto, occorreu, hontem, á noite, uma scena de sangue.

Como se passou o facto é que ainda não está apurado. O que se sabe é o seguinte relatado ao commissario Mello, de dia ao 8º districto, horas depois, pelo commandante do pontão, sr. Manuel Januario Pereira.

Estava este jantando quando ouviu o estampido de um tiro; correu ao logar de onde partira a detonação, e ali encontrou, ferido no dedo indicador da mão direita e no hombro do mesmo lado, o marinheiro Benjamin Porphirio dos Santos.

A victima informou ao seu commandante que o empregado do convez Oscar do Carmo Corrêa, após uma violenta discussão, o alvejara, fugindo em seguida.

Não encontrou mais o commandante o aggressor, nenhuma explicação sobre o facto lhe dando a victima.

Benjamin Porphirio dos Santos foi levado para o Posto Central de Assistencia, onde recebeu curativos, sendo reputados leves os ferimentos que recebeu, motivo pelo qual se retirou.

Sobre o facto foi aberto inquerito no 8º districto.

HEMORRHOIDAS

Tratamento sem operação, por processo absolutamente indolor.

DR. LUIZ SODRE'

Consultas: de 10 ás 12 e de 2 ás 6 — Rua do Rosario n. 140, Tel. N. 3070.

(A 16662)

UM CASO NOVO DE DIREITO

A fallencia da Sorocabana

O juiz Galdino Siqueira solucionou hontem a questão levantada em torno da fallencia da companhia Sorocabana, pelos Bancos do Brasil e Norte-America.

O despacho proferido, na petição foi o seguinte: "Não applicaveis disposições do art. 1133 n. XII e XXXII, discutivel ou de n. XXXIII, comtudo, remettam-se os autos á Superior instancia como pedem os recorrentes.

Foi a questão decidida dessa forma. E' uma questão nova, pois os syndicos, que são depositarios e administradores, pretendem compensar o rateio em seu poder, e á qual constitue deposito, sobre o que tem direito determinador credor na fallencia, com outra quantia que não é liquida. Vamos aguardar a solução que ao caso que tem direito determinado credará a instancia superior.

Falleceu na Santa Casa

No Hospital da Santa Casa de Misericordia falleceu hontem o menino João dos Santos Marques, de 16 annos, residente á rua Basilio Gama n. 28, o qual foi victima de desastre de bonde na Avenida Suburbana, conforme noticiámos.

O cadaver foi removido para o Necroterio do Instituto Medico Legal.

A delicada situação franceza

Os projectos financeiros adoptados pela commissão de finanças

Paris, 5 (U. P.) — A Commissão de Finanças da Camara dos Deputados adoptou os projectos financeiros apresentados pelo primeiro ministro, sr. Poincaré, por doze contra sete votos.

Berlim, 5 ("Correio da Manhã") — Contidos nas suas especulações pela gestão firme do primeiro ministro francez sr. Poincaré, em Paris, os especuladores da Europa estão contrabandeando os seus ganhos com a inflação na França para os paizes vizinhos, sendo que, por exemplo, a Bolsa desta capital tem experimentado os dias mais agitados da sua historia, com os especuladores investindo cégamente contra os titulos de bancos e da industria de anilinas.

Paris, 5 (U. P.) — A Camara approvou por trezentos e sessenta contra cento e noventa votos, uma moção de confiança ao governo Poincaré, rejeitando a emenda apresentada ao projecto dos tabacos.

Egualmente approvou o projecto de amortização dos tabacos quatrocentos e vinte contra cento e quarenta votos.

Paris, 5 (U. P.) — A Camara dos Deputados manifestou sua confiança ao governo do sr. Poincaré, rejeitando a contra-proposta dos socialistas a respeito do monopolio sobre os tabacos.

HOJE 200 CONTOS

Centro Loterico

Rua Sachet, 4

(4750)

O AUTO VIROU

Dois feridos, sendo um gravemente

Occorreu o lamentavel desastre no logar denominado "Ponte do Candido", em Jacarepaguá. Um automovel, cujo numero não se sabe, visto que a policia local, segundo declarou, não teve sciencia do caso, tombára no referido logar, ficando feridas duas pessoas, isto é, o motorista respectivo e um passageiro, sendo este gravemente. Uma ambulancia da Assistencia Publica, que não se fez demorar, recolheu no local as victimas, removendo-as para o Posto do Meyer, onde tiveram os soccorros de que careciam.

O motorista do auto, José Maria Domingues, de 36 annos, casado, portuguez e morador na Fazenda Rio Grande, que apresentava um ferimento na mão direita, retirou-se depois, para sua casa. O passageiro, que é o lavrador Manoel da Silva Minhato, domiciliado na Fazenda do Caboclo, tendo recebido ferimentos graves, foi internado em seguida num quarto particular do Hospital da Santa Casa de Misericordia. Teve fracturados o craneo, o braço e a coxa esquerda, alem de ferimento contuso na cabeça, com grande descollamento do coro cabelludo.

Minhato é, tambem, portuguez e tem 36 annos de idade.

Um negociante de São Paulo morto por um trem

Socio da firma Pedro Uzzo & Comp., em Engenio Mello, Estado de S. Paulo, o sr. Nicoláo Uzzo, veiu a esta capital tratar de negocios da casa de que fazia parte.

Certamente, ao partir para aqui o mallogrado negociante longe estava de imaginar que jámais tornaria, áquella cidade, vindo a ter no Rio o fim tragico que teve.

Foi, hontem, ao escurecer na cancella da Central do Brasil da rua de Sant'Anna.

Depois de jantar no Hotel Pompeu, em que se hospedára, á rua Senador Pompeu n. 268, saiu e ao atravessar a linha ferrea, naquelle ponto, foi alcançado por um trem de suburbio.

Atirado a distancia, teve o infeliz morte instantanea. Levado o facto ao conhecimento da policia do 14º districto, foram tomadas a respeito as devidas providencias pelo commissario Oges Brandão que fez remover o cadaver do inditoso negociante para o necroterio.

Lutaram... e foram para o xadrez

Manoel Gomes Nunes, de 23 annos, portuguez, morador á rua Senhor dos Passos, n. 157, teve uma questão com Bellarmino Donnias que o aggrediu a soco.

Quando lutavam, foram presos e levados para a delegacia do 4º districto.

O CIUME DO FIRMINO

Tentou eliminar, a faca, o rival

Durante muito tempo, viveram juntos o nacional Firmino Reis e Dolores Maria da Conceição.

A ligação, porém, já não agradava á rapariga, que resolveu dar o fóra no amante, tendo-o, afinal, despachado. Elle, no entanto, não se cansava de procural-a na respectiva residencia, á rua Vidal de Negreiros n. 53 e de propor-lhe nova união.

— Não vou para isso...

— Por que?

— Porque não te quero mais... dá o fóra logo!

— Tens outro homem?

— Não é da tua conta.

— Fica sabendo, Dolores, que se eu te encontrar com outro...

— Que fazes?...

— Mato-a, como a um cão damnado!

— Deixa de presepada, rapaz, e dá o fóra...

— Dolores, eu tenho por ti um grande ciume!

— Sae, damnado!

Firmino foi, hontem, á noite, mais uma vez á casa da ex-amante. Lá estava, a palestrar, Julio de Araujo.

— Peguei-te, damnado! — gritou Reis ao entrar.

Por-se logo Araujo de pé e os dois entraram a lutar desesperadamente. De repente, Reis, puxando de uma faca, tentou matar o rival, ferindo-o na região occipta frontal e no labio superior. Em seguida, o aggressor fugiu.

Julio de Araujo foi ao Posto Central de Assistencia, onde recebeu curativos, dirigindo-se em seguida á delegacia do 5º districto onde se queixou ao commissario Araujo Mello, ali de dia.

Sobre o facto foi aberto inquerito.

Está extincto o usofructo

Por despacho de hontem, o juiz da 2ª vara civel julgou extincto o usofructo na acção em que é supplicante Joaquim Francisco Vargas, referentes aos predios ns. 110, da rua Visconde de Abaeté e 189, da rua Souza Franco.

O CASO VIRGILIO MAURICIO

Uma importante resolução do jury do "Salon" deste anno

Uma das telas assignadas pelo sr. Virgilio Mauricio

Ha cerca de uns dez annos rebentou, em nossas rodas artisticas, um formidavel escandalo que só hontem teve o seu desenlace official.

Um cavalheiro natural de Alagoas, o sr. Virgilio Mauricio chegando aqui, vindo da Europa, via Paris, trouxe com varias medalhas (dessas que no velho mundo são apenas concedidas a velhos e reputados artistas), uma collecção de lindas telas apresentando-as como suas.

Havia elle feito exposições em varios estados do Brasil. Aqui, entretanto, nunca ousou fazel-as. Não obstante, convidou um grupo de conhecidos jornalistas afim de ver *chez soi*, as maravilhas que affirmava serem todas de sua lavra.

Taes trabalhos, porém, apresentavam, aos olhos dos entendidos, esta nota interessantissima: cada um delles dizia um feitio, uma technica, uma individualidade que ao terem sahido de um só pincel consagraria o seu autor como o "recordman" das anomalias artisticas, caso *sui generis* na historia da pintura talvez em todos os tempos. Não obstante, obteve elle, de amigos, artigos onde o comparavam a Rembrandt e a Murillo...

Mais tarde, foi desancado e posta em pratos limpos a *fumisterie* do "pintor".

Virgilio Mauricio, porém, não desanimou, e, ao que parece, animado agora, por brisas que vinham sopradas de Minas numa calculada manifestação de audacia e de força, mandou ao jury do proximo *Salon*, composto dos artistas: Visconti, Amoedo, Chambelland, Bracet, Bicho e Almeida Junior, dois ou tres quadros...

As telas, entretanto, foram hontem recusadas por uma resolução unanime do mesmo jury que allegou a falta de idoneidade moral do expositor...

E' que, dias antes, havia sido, para maior clareza, archivado na sala da Secretaria da E. N. de Bellas Artes um *dossier* onde se reunem documentos comprobativos das multiplas e serias accusações feitas a esse joven alagoano que de tal sorte só poderá expor em outra parte...

Está, assim, perfeitamente encerrado, o caso Virgilio Mauricio.

QUINA-LAROCHE

O melhor Tonico Reconstituinte e Febrifugo recommendado universalmente. 1676

(4706)

EXCURSÃO AO RIO DA PRATA POR UM GRUPO DE SOCIOS DO CLUB NAVAL

A recepção que se prepara no Uruguay aos excursionistas

Vae despertando vivo interesse em todas as classes sociaes desta capital, a excursão ás republicas do Prata, que está sendo organizado por um grupo de socios do Club Naval, com o concurso de diversas associações de relevo social, entre as quaes o Jockey-Club, Derby-Club, Club Militar e outras.

Conforme tem sido noticiado, a excursão terá logar na segunda quinzena de setembro proximo, a bordo do "D. Pedro II", novo e luxuoso paquete do Lloyd.

A commissão executiva já tem organizado o programma dos festejos, a bordo, durante as travessias de ida e volta, estando assentada a ida do "jazz-band" do Regimento Naval, para maior attractivo dos turistas.

No Uruguay e na Argentina, essa visita está sendo aguardada com desusado interesse, preparando-se uma recepção festiva, que, seguramente, muito contribuirá para a confraternização dos tres povos irmãos.

Ainda hontem, estiveram no Club Naval, em visita á commissão executiva, o sr. Arthur Couto, consul geral do Uruguay no Rio de Janeiro e os srs. Theodoro Mello e Aureliano Orespique, representando o Turing Club Uruguayo, que offereceram um bello programma para os turistas brasileiros, durante a sua estadia em Montevidéo, programma esse que será dado á publicidade, dentro de poucos dias.

As listas dos turistas que farão parte da excursão, vae recebendo assignaturas rapidamente, prevendo-se que o numero de candidatos ultrapasse a lotação do "D. Pedro II", que é de 250 passageiros de primeira classe.

O Jockey-Club tomou, hontem, vinte logares para os seus associados, contando-se nessa e em outras listas, com a adhesão de elevado numero de senhoras, senhoritas e cavalheiros da elite social carioca.

A' disposição dos interessados, encontra-se diariamente no Club Naval, de 4 ás 6 horas da tarde, o commandante Pedro Sarmento, da commissão executiva.

LEI QUE INTERESSA!

Chama-se a attenção do publico para a noticia em outro logar dessa folha, referente á sorte grande vendida hontem pelo Ao Mundo Loterico. Ouvidor 139 e que tem todas probalidades de vender o premio de 210 contos da Loteria Federal que corre amanhã. (4748)

Na base de 70 contos vae correr a execução

O juiz federal da 2ª vara julgou, hontem, na execução da sentença, movida por Nestor Santos a reunião, provado os artigos e liquida a importancia de 70 contos de reis, para sobre ella correr a execução.

UM AGGREDIU AO "CHAUFFEUR E O OUTRO, AO INSPECTOR DE VEHICULOS QUE OS QUIZ PRENDER

Renato Monteiro Junqueira e Carlos Vieira d'Angelo, tomaram hontem, á noite, na praça 15 de Novembro um auto á hora, naturalmente com destino a algum ponto afastado.

Ao passarem, porém, em frente ao theatro S. José mandaram o chauffeur parar e saltando quizeram pagar o preço de uma corrida.

O chauffeur recusou-se a acceitar allegando que os freguezes tinham tomado o auto á hora e Renato exaltando-se aggrediu-o.

Accudindo o inspector de vehiculos n. 170, prendeu Renato. Entrando nesa altura na contenda Carlos aggrediu o inspector de vehiculos a bofetadas.

Presos pelo commissario Maia do 4º districto, foram os dois turbulentos levados para a delegacia, autuados em flagrante e recolhidos ao xadrez.

ENLOUQUECEU SUBITAMENTE

Enlouquecendo subitamente quando passava hontem, á noite, pela rua da Constituição, Francisco Bradão, brasileiro de 46 annos, sem residencia, invadiu a casa de n. 19 daquella rua residencia do sr. Manoel de Souza Pereira e armado de navalha, ameaçando todos quantos delle pretendiam acercar-se entrou a commetter desatinos, quebrando louças, moveis, etc.

Contido, afinal, pelo commissario Maia do 4º districto que accorreu ao local, o infeliz que se machucára na cabeça foi medicado na Assistencia sendo depois internado no Hospicio Nacional.

FOI AGGREDIDA PELO DONO DE UM BOTEQUIM?

A' policia do 17º districto queixou-se, hontem, á noite Vitalina da Conceição, brasileira, de cor parda, solteira e de 23 annos de edade, de que fora aggredida por Domingos Lopes, dono de um botequim á rua General Rocca.

A victima, que estava ferida no braço direito, foi medicada em uma pharmacia da praça Saenz Peña, recolhendo-se depois á respectiva residencia, no morro do Salgueiro.

Diversas promoções nos Correios do Pará

O director geral dos Correios assignou portarias promovendo na Administração do Pará, os seguintes funccionarios: por antiguidade, a carteiro de 1ª classe, o de 2ª, João da Silva Miranda; por merecimento, a carteiro de 2ª classe, o de 3ª, Arnaldo Barbosa de Medeiros: por antiguidade, a carteiro de 2ª classe, o de 3ª, Alfredo Borges de Lima; promovendo a carteiro de 3ª classe, o servente de 2ª, Severiano Barroso Alves e o conductor de malas, José dos Santos Monteiro.

Uma multa relevada pelo Tribunal de Contas

O Tribunal de Contas resolveu relevar a multa imposta ao porteiro da secretaria do Ministerio da Viação, José Alves da Silva, por ter excedido o prazo para a comprovação do adeantamento que recebeu.

EXPEDIENTE

ASSIGNATURAS

Brasil	Anno......	60$000
	Semestre.	35$000
Exterior	Anno......	140$000
	Semestre.	80$000

Numero avulso	200 rs.
Idem no interior	300 rs.
Idem atrazado	400 rs

PUBLICAÇÕES
(Preço por linha)

1ª pagina	1:500$000
2ª pagina	1:200$000
3ª pagina	1:000$000
4ª pagina	1:500$000
5ª pagina	900$000
6ª pagina	800$000
7ª pagina	700$000

Annuncios e reclames commerciaes continuam de accôrdo com a tabella em vigor.

TELEPHONES:

Director, 1558 C. Redacção 5698 e Administração, 37 C.
Endereço telegraphico "Correomanhã"

Deixou de ser nosso viajante o sr. Pedro Baptista da Silva.

AGENCIAS DE ANNUNCIOS
São nossos agentes geraes nesta Capital os srs. Lima & Comp., Ltd. Largo da Carioca n. 15, sobrado. Teleph. Cent. 178.

As endeixas brasileiras em Genebra

Se a chancellaria brasileira tivesse querido collocar-se intencionalmente numa posição de isolamento nada esplendido — e o isolamento mesmo esplendido acabou por não aproveitar á propria Inglaterra — não haveria procedido doutra forma do que neste episodio da Liga das Nações. O seu proceder foi um tecido de contradicções, ora exaltando a Sociedade, julgando que ella servia no maximo os nossos interesses e que com ella nos prestigiariamos; ou deprimindo-a ao ponto de bater-lhe com a porta na cara, é verdade que quando o Brasil se viu ameaçado de perder seu logar continuo, que equivalia a permanente. A sua orientação caracterizou-se pela falta de prumo, pela falta de logica e por fim pela falta de civilidade.

O nosso embaixador ora apparecia, ora escondia-se nos bastidores; ou declamava, ou murmurava, ou calava-se conforme as ordens do Itamaraty; adoecia um dia, para restabelecer-se no outro, usando não sei de que pilulas milagrosas. Entretanto, a offensiva cabia ao capitão Montarroyos, de nome sonoro e bellicoso, de heroe de novella, de capa e espada, que, temendo perder o proprio logar, clamava pelo logar permanente do Brasil, sob pretexto de que a este pertencia representar toda a America Latina, não só o grupo luso-americano como o grupo hispano-americano. *Porque*, não o disse.

O seu positivismo levou-o a pôr de lado o criterio geographico (não falemos no politico) para abraçar o criterio sociologico, em que ha tambem que contar com o grupo anglo-americano. Daquelle nós nos constituimos procuradores; deste nos arvoramos em substitutos. Guardavamos o logar para os Estados Unidos ou o logar dos Estados Unidos, como antigamente, nos tempos das barcas de Petropolis, os *diarios* — medicos, advogados, commerciantes que desciam para seus affazeres — mandavam os empregados dos seus escriptorios ou armazens occupar os bancos do bondinho que esperava na Prainha, afim de terem a certeza de lhes não faltar logar quando desembarcassem. Com a differença que os Estados Unidos não careciam desse favor: todos os outros parceiros se levantariam ou pelo menos se espremeriam para que elles se abancassem. Nem costuma este paiz confiar a outros tal tarefa de encommenda. A propria Argentina declarou pela bocca do seu delegado Lebreton que a ninguem é dado o encargo de represental-a, nem ella quer que ninguem o assuma: representa-se ella mesma, em pessoa. Tal é aliás a linguagem do bom senso. De facto nós queriamos o logar permanente para fingirmos de grande potencia. No fundo não era outro o nosso intuito — sempre o instincto da megalomania, e por causa delle ficámos de fóra, o que não teria sido senão recommendavel, até optimo de começo, mas nas circumstancias em que se deu, só prejudicou os nossos creditos e accentuou a nossa relativa insignificancia politica. Aspirando tão abertamente, tão peremptoriamente, tão afoitamente á *leadership* da America Latina, que os outros estados todos, de origem hespanhola, nos recusavam clara, manifesta e expressamente não ficámos, sequer, como a mãe de São Pedro, entre o céo e a terra, mas bem estatelados no chão. Ambicionando hegemonias antipathicas, em vez de patentearmos como a Argentina que não procuramos posições de saliencia, mas apenas o que nos é devido, fomos sacudidos por traz sob um côro de imprecações européas e da frieza americana á qual contrapomos o nosso enthusiasmo, tão facil de ferver e tão difficil de explicar.

O Brasil quiz ser o paladino de uma causa que não foi incumbido de defender: a do americanismo. A principio não enxergou ou não quiz enxergar que o espirito da Liga era europeu e que tinha por fito immediato consolidar e consagrar a supremacia dos vencedores. Por isso fartei-me eu de denuncial-a. Agora, que as odiosidades européas procuram ir-se amortecendo e que á Allemanha é concedido um logar igual ao dos alliados, nós nos revoltamos contra o congraçamento porque elle não inclue a satisfação do nosso amor proprio, se amor proprio se póde chamar essa hypertrophia de vaidade internacional. Agora era o momento de ficarmos por uma porção de razões — para ajudarmos a paz do mundo, da qual nos apregoamos campeões, mais que tudo. Um orgão britannico, o *Spectator*, escreveu que "o que ha de mais desanimador é o facto de ser possivel ao governo do Brasil mostrar-se vasio de toda a comprehensão do espirito que parecia afinal ter tido um ensejo de transformar o mundo. Sua insistencia foi nada menos de que ultrajante". Se o nosso chanceller quer mais, é pedir por boca, ou pedir por *varia*, que é a sua arma de combate transportada do escriptorio do *Jornal do Commercio* para o gabinete do Itamaraty e ahi elevada á categoria de instrumento diplomatico. Suas notas e seus discursos são apenas *varias*, cujo verniz diplomatico estala por todos os lados porque é tenue e de ruim qualidade. O sr. Felix Pacheco nunca passou na altura a que se viu inesperadamente guindado (faço-lhe a justiça deste adverbio) de um *reporter* sem grande competencia, porque a reportagem é uma arte ou uma sciencia que não é dada a todos exercerem com proficiencia, brilho e o senso agudo do momento. O sr. Pacheco quiz fazer de Bismarck usando a força de argumentação á falta de força das armas, e não fez senão entalar-se e, o que peor é, entalar o paiz. A proxima administração que se desembarace da *encrenca* (perdôe-me s. ex. o brasileirismo), se, como elle conta, não quizer affixar a coherencia da nossa politica externa. A minha fraca opinião é que um governo novo não deve persistir nos erros do velho e, que se houver equivoco ou asneira, deve trilhar outro caminho mais intelligente ou mais habil. Mil vezes antes a apparencia da incoherencia do que a persistencia num erro.

Não é por certo facil nem muito menos agradavel tarefa reparar tolices, mas casos ha em que isto é absolutamente preciso.

Nossa attitude agora só deveria ter sido a expectante, que, ás vezes, dá bom resultado: assegurar pelo tacto, pela *bonne grâce*, o prolongamento, a virtual inamovibilidade do nosso logar no conselho e ir agindo, sem falsas esperanças de exito immediato, e tambem sem desesperar, para collocar a Liga sobre a base juridica da egualdade da representação sem a qual ella não poderá sobreviver ás crises que a assaltam. A retirada, porém, nas condições em que se deu é um gesto de creança malcreada a quem se recusa um dixe e que amúa, porque outra coisa do que dixe não é o veto cuja unanimidade fundamental qualquer deliberação futura annullaria logo que o principio se tornásse desagradavel ou vexatorio. A bôa razão manda que cada qual se contente com o que lhe compete; que as basofias não medrem, como as proprias fabulas de todos os tempos o provam: que arrotar grandezas não é signal infallivel de comida succulenta, apenas de digestão imperfeita.

Não recebemos da Liga offensa alguma: nós é que lh'a damos querendo atrapalhar os conchavos europeus com a satisfação de uma pretenção mendigada durante annos consecutivos de porta em porta. A espectaculosa, inutilissima embaixada estabelecida em Genebra não nos dava o direito á permanencia do logar conselheiral: este não nos foi portanto acintosamente denegado. A ingenuidade, para não dizer a parvoice foi que creou e amimou semelhante fantasia. Não é na verdade para qualquer mediocre concertar o que fez outro menos de mediocre, querendo responder á desconsideração com o aggravo. A desconsideração soffremol-a ao ficar patente e bem patente que a America Latina não quer o Brasil para dirigil-a ou chefial-a. Só podemos comtudo queixar-nos da nossa leviandade, ou da visão estreita do timoneiro da rua Larga.

Washington, 1926.

Oliveira Lima

Topicos & Noticias

O tempo

BOLETIM DA DIRECTORIA DE METEOROLOGIA

Previsões para o periodo de 6 horas da tarde de hontem até 6 horas da tarde de hoje:

Districto Federal e Nictheroy — Tempo: bom, com augmento de nebulosidade.

Temperatura: estavel.

Ventos: normaes.

Estado do Rio — Tempo: bom, com augmento de nebulosidade.

Temperatura: estavel.

Estados do sul — Tempo: perturbado, com chuvas.

Temperatura: estavel, salvo no Rio Grande, onde declinará.

Ventos: de sueste a nordeste, frescos.

Nota — Não recebemos as informações meteorologicas expedidas, entre 9 ½ e 10 horas, do Estado da Bahia, parte das de Minas, S. Paulo, Paraná, Santa Catharina e Rio Grande, bem todas as de ultima hora dos Estados do sul, o que prejudica as previsões feitas.

Synopse do tempo occorrido — No Districto Federal (das 6 horas da tarde de ante-hontem até 3 horas da tarde de hontem) — Segundo as observações do Observatorio Meteorologico da Avenida das Nações, o tempo decorreu bom em todo o periodo, com céo limpo. A temperatura foi estavel. As médias das temperaturas extremas registradas nos postos do Districto Federal foram: maxima 27°7 e minima 16°3 e as verificadas no Observatorio Meteorologico foram: maxima, até 2 horas e 40 minutos da tarde, 25°3, e minima, ás 6 horas e 20 minutos da manhã, 18°2. Os ventos sopraram de sul a léste á noite e normaes de dia, cahindo a brisa, fresca, á 1 hora da tarde.

Ha um engano quando se diz que o sr. Juscelino Barbosa é uma figura estranha aos meios bancarios de Paris, e como tal não podia ir até lá regular o serviço dos emprestimos mineiros.

Pelo contrario. O procurador de Minas é muito conhecido dos argentarios parisienses. De uma feita, elle esteve na cidade-luz incumbido de realizar uma operação de credito para o seu Estado e, no correr dos negocios, se conduziu tão bem, que voltou a Bello Horizonte empregado da firma Perrier & Comp...

O sr. Juscelino, indo agora defender o Thesouro mineiro, só conseguiu a commissão depois de um passe de magica extraordinario. Amigo dos banqueiros francezes, tornou-se, de repente, um inimigo feroz de todos elles. Falou e escreveu contra tudo quanto era judeu que na Europa adeantava dinheiro aos sul-americanos. Surgindo a questão dos juros em ouro reclamados pelos prestamistas, elle, autor de um prospecto que enchia de razões os ditos credores, abriu fogo sobre elles e assim apanhou a viagem com os proventos decorrentes.

Mas, não mudou. Era o mesmo dos velhos tempos. Uma vez em Paris, converteu o dinheiro que recebera para os pagamentos em francos depositando-o em bancos francezes — apezar da recommendação superior de o guardar em um banco inglez — allegando que dessa fórma acautelava melhor os interesses do seu constituinte. Cae o franco, avilta-se a moeda franceza da maneira que se sabe e dias depois da malsinada conversão soffria o deposito um rebate de 155 %. Apenas...

O sr. Mello Vianna é, verdade, soube do desastre quando este já era irremediavel. Nada mais póde fazer além de restringir os poderes do procurador bocageano, parecendo que de agora em deante o sr. Juscelino não dará um só passo sem ordem telegraphica expressa do Palacio da Liberdade.

Entretanto, pelos precedentes do sr. Juscelino, seria tão facil ao governo de Minas, sem a sarna da camaradagem politica, reflectir antes de enviar a Paris o financista que ha annos soube captar a estima e a confiança de Perrier & Comp....

Havia, na *ordem do dia* de hontem, da Camara, quarenta projectos, dos quaes trinta autorizando o poder executivo a abrir creditos especiaes, extraordinarios, supplementares, etc. Dos restantes, nada menos de cinco conferem favores pessoaes: relevação de prescripção, revisão de contrato, equiparação de vencimentos, contagem de tempo de embarque, abonos de pensão.

Eis a mentalidade da época!

O *leader* da maioria, portador do *mot d'ordre*, dirige a actividade politica daquella casa do Congresso por essa fórma. Estamos a caminho do fim e é preciso apressar a *liquidação*. Nada de estudo dos problemas serios, nada de medidas do interesse collectivo, nada de projectos de conveniencia publica. Favores, favores e favores. As verbas orçamentarias foram estouradas todas, os abusos continuam, os adeantamentos do Banco do Brasil crescem numa orgia fantastica e os rombos augmentam, avolumam-se, multiplicam-se, já não chegando para cobril-os os emprestimos externos celebrados, cujas amortizações e juros vão sair das costas do misero contribuinte, que não tem sequer o direito de reclamar nem por si directamente nem por meio dos seus representantes forrados de um pouco de independencia.

Ai daquelles que, no plenario da Camara, reclamarem contas da applicação dos dinheiros do povo! A' ousadia, o *leader* truculento, sem plasticidade alguma, desageitado, responde com insultos. Em vez de provas, passa rasteiras; em vez de documentos, prefere espalhar-se.

Que Deus se amercie do Brasil!...

Foram hontem dispensados, pelo sub-director da 5ª Divisão da Central, 94 empregados diaristas. A razão invocada, para justificar esse acto de deshumanidade, é a de não haver verba para pagar o esforço desses pobres trabalhadores, na maioria ou talvez na totalidade, chefes de familia. Essa verba, que só escasseia, mingua e afinal se esgota quando chega a hora de retribuir o trabalho dos humildes, cujo unico e custoso meio de subsistencia é o salario, jámais faltou para subsidiar as fartas gratificações ao pessoal graduado.

O mal daquella estrada, que não passa, a rigor, de uma repartição como as outras, consiste exactamente, quanto ao desequilibrio na distribuição das tarefas e dos dinheiros, em dar demasiadamente a uns, sem a menor attenção pela situação de outros. Corta-se largo em favor dos grandes. Elles recebem, além dos pingues ordenados correspondentes aos respectivos cargos, um sem numero de vantagens.

Ainda recentemente, esse mesmo chefe da 5ª Divisão da Central, gratificou varios empregados de categoria e foi certamente tal prodigalidade que motivou a necessidade de despedir quasi cem operarios, que responsabilisam pelo desamparo em que os lançam, não os directores de serviço, mas o director da estrada. Não é crivel que o sr. Carvalho Araujo ignore factos como o que commentamos. A Central, que é rica e prodiga, economisa migalhas, condemnando á fome cerca de uma centena de miseros ganha-pães. Em compensação, manda seus engenheiros á Europa, em rendosas commissões.

Póde conferir com o resto, mas é deshumano...

A Camara não começou ainda a discutir os orçamentos. Preencheu-se até agora a formalidade do parecer com referencia a tres ou quatro orçamentos da Despesa.

A exigencia regimental dos prazos não está sendo obedecida, nem pela commissão para dar seu parecer, nem pela mesa para offerecel-o á discussão na ordem do dia.

Mas ninguem reclama, nem commenta sequer a irregularidade, porque todos estão accordes em esperar a palavra official do futuro governo em materia orçamentaria...

Por isso, talvez só muito tarde sigam para o Senado as chamadas leis de meios. Os deputados relatores da commissão de Finanças querem ter o prazer de ouvir e attender os futuros ministros, alegria que lhes escapará se enviarem os projectos antes de conhecidos os novos titulares...

Prazos e exigencias regimentaes servem sempre á politica, quando devem ser obedecidos e tambem quando devem ser esquecidos.

Commentámos, ha dias, a iniciativa da Sociedade Rural Brasileira, deliberando, em importante reunião que realizou, representar aos poderes publicos, contra a majoração das tarifas aduaneiras, com abusos proteccionistas. Dando cumprimento ao que então ficou resolvido, aquella associação officiou ás suas congeneres, no sentido de ser levado a effeito seu objectivo. No officio a que alludimos a Sociedade Rural faz notar que, não obstante gozar de direitos minimos, nas Alfandegas do paiz, para a entrada da materia prima que importa, as industrias mantêm elevados os preços dos productos manufacturados.

O que ha de novo, na attitude daquella associação, é o empenho com que ella suggere uma intensa e pratica propaganda em favor da agricultura, da pecuaria e das industrias extractivas. Lembra, ao mesmo tempo, a opportunidade de um trabalho systematico de cada Estado, junto ao governo da União, afim de se pôr um termo aos exageros proteccionistas, tão prejudiciaes á economia nacional.

Não se póde saber, porém, até onde será proveitosa a attitude da Sociedade Rural. Os governos são geralmente surdos a clamores dessa natureza...

Está merecendo a attenção do chefe de policia e do 2º delegado auxiliar, o modo por que se vêm, nos ultimos tempos, conduzindo alguns supplentes de delegado nas casas de diversões. E' habito de certos desses cavalheiros exigirem — é bem o termo — frisas e camarotes das emprezas e quando, por uma circumstancia qualquer, não têm os seus desejos satisfeitos, se sentem com o direito de as perseguir!...

Ha excepções, mas a generalidade é assim que procede. Faça o sr. Carlos Costa ou o sr. Renato Bittencourt um inquerito a respeito, e não encontrará difficuldades em descobrir quaes os que assim procedem.

POVO LUDIBRIADO!

A indifferença com que os representantes da administração publica e do governo olham para a sorte da população, constitue a demonstração mais flagrante de que em nossa terra os orgãos da soberania popular vivem exclusivamente para si, e pouco se importam com a felicidade desses, em cujo nome, fizeram a escalada do poder. Democracia, povo e outras redundancias, são palavras que até das bôcas dos oradores e das falas governamentaes já foram proscriptas.

A administração que consente, que permanece impassivel deante do espectaculo que diariamente se contempla na Central, póde jactar-se de tudo, menos de ligar importancia á vida, ao conforto e á saude dos seus governados. Naquella via-ferrea, cujo melhoramento, pela electrificação, justificou um emprestimo de vinte e cinco milhões de dollars — esbanjados sabe Deus como! — passam-se, diariamente, scenas lancinantes, que bastariam para dilacerar os seus corações, se os feitores da senzala republicana encontrassem ainda nos recessos da sua consciencia alguma molecula viva; se elles pensassem um pouco menos nos meios de delapidar, em seu favor, a fortuna publica...

O pobre que se anima a tomar um dos expressos que fazem a ligação diaria entre a zona urbana, onde trabalha, e o suburbio, onde reside, expõe, em troca de seus minguados salarios, na permuta do pão dos seus filhos, duas vezes a vida: na ida e na volta. A chegada dos expressos de pequeno percurso, todas as manhãs, na estação da praça da Republica, é de causar piedade: as plataformas vêm apinhadas de individuos que até entre dois carros, uma perna em cada um delles, são forçados a pendurar-se. No interior a agglomeração é peor do que a dos celebres presos que a crueldade de um carcereiro resolveu asphyxiar, annos atrás, nas masmorras do Batalhão Naval. Ruy Barbosa reviveu essa scena de selvageria em um dos seus discursos; precisariamos, hoje, de um outro genio verbal para graphar em letras o martyrologio dos viajantes da Central, que além da asphyxia, a qual os poupa a curta permanencia naquella atmosphera deleteria, ainda se expõem aos desastres. No entretanto, esses brasileiros, tão impiedosamente sacrificados no seu conforto, que todas as manhãs e todas as tardes defrontam o espectaculo da morte, são cidadãos prestantes desta Republica, pagam-lhe impostos, têm no Parlamento como representantes, esses mesmos senadores, deputados e intendentes, que soffregos correm aos pés dos detentores do executivo, quando esses exigem as roupagens legaes para os seus actos de arbitrio, mas esquecem de reclamar medidas capazes de preservar a vida dos que presumptivamente encarnam nas assembléas populares.

A Central, porém, com as suas vias de asphyxia e de morte, não constitue o unico escarneo atirado á face da soberania popular. O povo não tem conducção, como não tem tecto, e nem a saude lhe preservam. Vive amontoado nas casas de commodos, nas habitações collectivas, exposto a todas as promiscuidades, á espera da doença que o dizime, emquanto se constroem palacios onde os seus representantes se installam, entre a pompa e o conforto, para desservil-o. Para attestar ainda mais a indifferença dos poderes publicos deante da sua sorte, a população carioca debate-se, actualmente, com essa tremenda epidemia de variola. Outrora attribuia-se á campanha anti-vaccinica qualquer incremento dessa enfermidade! Agora, porém, a mentalidade popular mudou totalmente em relação á vaccina; ninguem mais dá ouvidos á propaganda derrotista que os adeptos de Augusto Comte mantêm contra a lympha de Jenner. Ao contrario disso, a população afflue aos pontos onde se annuncia a pratica da vaccinação. Com esse ambiente tolerante e sympathico, se as autoridades sanitarias porfiassem dar cabo do mal, ha muito tempo o teriam riscado do nosso obituario! Ao contrario disso, porém, a vaga da morte todas as semanas se avoluma, e quando levamos a encarecer a excellencia do nosso apparelho sanitario, encontramo-nos deante de um facto concreto que demonstra a sua imperfeição. A propria lympha, que os scientistas recommendam como a unica arma capaz de jugular o mal, já se inquina de suspeita, inefficaz e até nociva. O povo está justamente apprehensivo, collocado deante desse impasse: uma epidemia de variola, e para evital-a uma vaccina na qual não póde depositar confiança; chega a ter saudades do velho barão de Pedro Affonso, que no seu modesto recanto, durante muitos annos, lhe forneceu um producto que satisfazia plenamente o seu fim.

Desgraçada a democracia onde o povo, seu soberano, se vê assim ludibriado!

O caso do "Cotonificio Gavea" serve, entre os mais recentes, para elucidar um pouco o problema da evasão das rendas, a cada passo invocado pelos que applaudem e justificam os varios processos fiscaes adoptados na lei da Receita votada para o actual exercicio, com uma iniqua e condemnavel multiplicação de encargos para os escorchados contribuintes. Como outras muitas industrias que vão conseguindo o maximo dos favores aduaneiros, que a lei autoriza a conceder em condições excepcionaes, aquelle estabelecimento não empregou em suas installações o material que importára, livre de direitos.

Trata-se de uma das muitas fabricas que prosperam rapidamente á sombra das tarifas proteccionistas, além das compensações provenientes da isenção. O "Cotonificio da Gavea" deve ter uma fabrica para preparo de fios, destinados á malharia e rendas, sendo a materia prima o algodão nacional. Descoberta a burla em virtude do processo feito pela Alfandega, o ministro da Fazenda determinou que fôssem pagos em dobro os direitos cavilosamente sonegados.

Não é o primeiro, nem será, provavelmente, o ultimo caso dessa natureza. Não é nas suppostas fraudes dos que estão obrigados ao pagamento do imposto do consumo, e de outros tributos majorados e exigidos por varios processos, novos e complicados, que se verifica a evasão das rendas. Ellas se evadem exactamente pelas facilidades com que se concedem isenções de direitos e mais favores aduaneiros, pleiteados pela advocacia administrativa e obtidos sem grande esforço.

Segundo a "moral" dominante agora nos meios em que tudo é motivo para elogios e em que os homens do poder só praticam actos acertados e meritorios, a mentalidade dos commentadores dos factos de cada dia, lá entre elles, tem que variar. A opinião que se sustenta cá dentro, olhando para o que é nosso, deve ser a dos dithyrambos de thuriferarios profissionaes. Mas aquelles com que se argumenta em torno de acontecimentos entre outros povos passa a ser justamente o contrario. E assim se procuram illudir os poucos que ainda se illudem com os gestos na bajulação aos poderosos.

Esse caso do Mexico, que é uma questão domestica muito delicada de um paiz irmão, que tem sido um dos de vida mais attribulada nas Americas, desperta entre os que — *et pour cause* — não podem dizer phrases menos suaves sobre o que occorre entre nós, uma verdadeira vontade de aggredir ora branda, ora contundente, mas sempre aggredir.

O proposito de todos, baseados apenas em telegrammas que hão de exagerar algum coisa, de dramatisar um pouco o de vehicular interesses de parte a parte, é assignalar que o governo mexicano está *tyranisando* o seu povo... Mas falta geito a certos jornaes para se servirem deste verbo.

Entretanto, um delles, em outras palavras, affirmou mais ou menos isto, salientando o seu ponto de vista segundo o qual os governos passam, corre sem cessar a roda da fortuna, a ampulheta do tempo se esvasia de um lado e passa para o outro; mas a fé catholica permanece!

Não haverá muita gente que tenha uma opinião em contrario sobre a inabalabilidade da fé religiosa, que resiste a todos os embates da força bruta e sempre se sae triumphante e sempre triumphante sairá!

Mas se ha pouca gente pensando de outro modo, o estranhavel é que entre ella não estejam os profissionaes da bajulação, no caso vertente. Porque, certa e indiscutivel, a firmeza da fé christã, inquebrantavel contra os que inutilmente a julgam poder destruir é, *mutatis mutandis* egual á indestructibilidade dos idéaes, que nenhum oppressor jámais póde abalar sequer.

"Caem os governos" — dizem os officiosos... Mas somente quando elles caem é que os amigos "incondicionaes" da vespera se lhes atiram aos calcanhares: E é por causa dessa ethica *sui generis*, que elles pensam dos daqui o que não dizem dos de fóra, dobrando-se em mesuras aos primeiros, para aggredir os segundos, impertigados, afim de nessa posição fingirem que têm vertebras.

E', pois, conveniente que o publico lhes guarde a opinião de agora...

Confirmando o que ha dias publicámos, soubemos no Thesouro, hontem, que a nova emissão de cheques falsos, descoberta na 1ª pagadoria, não ficou restringida á somma de cinco contos que o sr. Annibal Freire mandou o criminoso indemnizar mensalmente, pela 5ª parte de seus vencimentos.

A referida quantia foi desviada por um 4º escripturario que, segundo parece, tinha se iniciado naquelle trabalhinho quando a Contadoria Central da Republica poz o apito á boca...

Ha, porém, um segundo escripturario que *emittiu cheques identicos*, isto é, falsos, e attingem á somma de cincoenta e muitos contos de réis, mas num periodo de tempo maior que o do 4º escripturario.

Este, como dissemos ha dias, não soffreu sequer uma suspensãosinha. Foi afastado, apenas, da pagadoria, mas logo depois mandado ter exercicio, provisoriamente, na thesouraria... talvez para fazer o mesmo ali!...

A Contadoria Central levou mais tempo, ao que nos informaram, para apurar a importancia total desviada pelo 2º escripturario e, dahi, não ter o caso sido solucionado com o daquelle. A não ser, porém, que o autor do desvio dos 50:000$000 não tenha o mesmo *pistolão* do outro, ou de egual potencia, o ministro por certo não adoptará criterio diverso daquelle. Fará, provavelmente, a mesma concessão, facilitando á Fazenda rehaver aquella *insignificancia* de 50:000$000 em quinhentas ou seiscentas prestações, por exemplo...

Não ha, positivamente, nenhum banco ou caixa de credito que transija com o funccionalismo, emprestando, assim, grandes importancias, a prazo interminavel e sem juros, nem nada.

Bello paiz, não ha duvida, sendo tambem o paraiso de jovens principes bonitos...

Era uma vez o imposto sobre a renda... Já se póde começar assim qualquer referencia ao decantado tributo, como nas historias de mil e uma noites. Nem por se reformarem regulamentos, nem por serem muitas e frequentes as instrucções do delegado geral do Imposto, ficam as coisas mais claras. Os contribuintes continuam na mesma desorientação, sem embargo da bôa vontade do fisco... A Delegacia avisa que, aquelles que tenham de prestar declarações sobre os rendimentos pagos a terceiros, deverão cumprir esse encargo até 1º de setembro, ficando sujeitos a uma multa, variavel entre 500$ e 2:000$000, os que porventura não o fizerem.

Os contribuintes, que são todos os que possuem renda superior a seis contos, ainda que produzida apenas pelo seu trabalho, correm o risco, principalmente nos Estados, a incorrer na multa. Acontece que as pessoas physicas, que não disponham de renda global liquida além daquella quantia, têm direito a seis contos de isenção no imposto proporcional, que deverá ser pago apenas sobre a quantia excedente dos seis contos.

Pois bem: as collectorias não querem acceitar as declarações feitas nesse sentido, allegando que não se encontra nenhum dispositivo referente ao caso, no decreto 17.300 de 26 de julho. Afim de se evitar nova complicação, seria conveniente que a Delegacia do Imposto se pronunciasse sobre a duvida, orientando as repartições competentes.

Uma noticia da Bahia informa que se está cuidando naquelle Estado de construir uma cidade que será a futura capital bahiana.

Ora esta! Então, já se esgotaram de tal modo os recursos de comilança naquella unidade da Federação, a ponto de se pensar em fazer uma cidade inteira na zona do Alto Paraguassú?!

Sabiamos que a Bahia precisava de capital, mas capital dinheiro, para o seu desenvolvimento e das suas fontes de riqueza; mas de capital, séde de governo, não havia occorrido a ninguem que a capitania do sr. Góes Calmon carecesse...

A Bahia é talvez o pedaço de terra brasileira mais rico que se conhece, mas dessa riqueza que se assemelha, em escala colossal, á que os hollandezes enterraram e que ninguem desenterra. E' rica no subsólo e pobre na realidade, do ponto de vista administrativo, porque lhe falta quem impulsione o seu desenvolvimento. A industria, o commercio, os meios de communicação, tudo alli está estacionario e esse estacionamento não parece autorizar despesas sumptuarias, que aliás não podem ser feitas porque no Thesouro do Estado não ha o *cum quibus*...

Não houve quem pensasse na Bahia em desenvolver, com os recursos que o governo finge possuir, já que a União não póde pensar em tudo, a rede ferroviaria cuja extensão leva longe o progresso e traz o augmento do valor economico; não houve quem proclamasse a necessidade de se tornar o porto de S. Salvador um dos melhores do mundo, accessivel a multiplas linhas de navegação que o crescimento economico da terra attrairia. Mas já houve quem machinasse o plano audaz de construir uma cidade, como se S. Salvador não mais comportasse a "grandeza" dos seus administradores!...

Pobre Bahia! Tambem nella ha desses emprehendedores que fundam cidades... Entretanto, os bahianos não devem esquecer o que no momento presente do "sangue joven" de velhos gastos na politiquice, e de "selecção de capacidades" retrogradas, essas grandes idéas trazem agua no bico.

Por odio ao Rio de Janeiro já se procurou dar cumprimento ao artigo facultativo do estatuto que manda fazer a séde da União no Planalto Central Goyano — e este seria o unico ponto respeitado da constituição...

Mas sabem os bahianos quanto se diz que custou só a pedra fundamental da negociata no altiplano? A "insignificancia" de 80 contos, o que é um bom aviso para os contribuintes incautos...

O novo regimento da Camara, por uma dessas reviravoltas inexplicaveis, tornou as reuniões das commissões permanentes, de publicas que eram, em secretas. Deixou, entretanto, ás proprias commissões a faculdade de decidirem que sejam ellas publicas. Estribada nesse dispositivo, a commissão de Finanças não se sentiu ainda com coragem de vedar a entrada dos jornalistas. Não lhes reservou logar especial, mas lhes permitte o ingresso na sala donde, mal embora, podem, de qualquer forma, saber do que se trata...

Assim não pensou, no emtanto, a commissão de Justiça. Até parece ironia... o certo é que, desde a approvação do malfadado regimento-rolha, aos chronistas parlamentares não mais foi dado acompanhar os debates naquella commissão. Nem mesmo hontem, quando se debatia o projecto fixando a quota ouro nas Alfandegas e, sobre o qual tantas insinuações pairam no ar, a commissão se pejou de reunir-se a portas fechadas! Por que esse segredo em torno do novo mostro? Que de sensacional se diria na reunião que não pudesse ser divulgado?...

Esse silencio vem ainda mais augmentar as duvidas existentes quanto aos propositos dos que teimam em, por essa forma, majorar os lucros fabulosos de certos magnatas, em detrimento do povo e da Nação.

O commandante dos Bombeiros, que se está revelando na administração convulsiva do Corpo, não comparecendo aos incendios, excluindo praças victimas das suas deliberações, perseguindo medicos, deprimindo officiaes, etc., saiu-se dos seus cuidados e ordenou ao seu secretario que escrevesse uma carta afim de desprestigiar publicamente o tenente bacteriologista, que elle prendeu á revelia dos superiores hierarchicos.

Mas, o caso desse official ainda não feneceu e a solidariedade da officialidade em peso bem mostra o grão de reprovação ao debatido acto.

Nessa carta se diz que a punição do tenente fôra por falta disciplinar, de accôrdo com o artigo 226, letra "E", do regulamento. Não é isso, porém, a voz geral na corporação; commenta-se, pois, que, se fosse aberto um inquerito para se apurar essa "pseudo falta", o resultado seria desastroso para o commandante.

Seria de conveniencia, para a verdade, que o coronel permittisse a outros officiaes escrever cartas á imprensa.

O exemplo foi dado publicamente pelo proprio "disciplinador", com a aggravante de ferir o mesmo artigo na letra "L" e principalmente enviar a estranhos documentos que pelo menos por disciplina, em face do referido artigo letra "C", não deveriam ser revelados em publico.

Mas... é preciso perseguir o bacteriologista e, depois, dizer-se que elle foi punido disciplinarmente.

Muito acertados andámos quando reptámos, por duas vezes, ao coronel Lyrio a que publicasse a representação do tenente dr. Souza Martins dirigida ao ministro da Justiça e que foi abafada, para não chegar ao destinatario.

De novo o convidamos para esse nobre gesto.

A Europa já foi a usina do mundo. Ella recebia as materias primas brutas de todos os paizes de colonização, e as reexpedia em fórma de productos manufacturados. E' que ella possuia, e durante muito tempo, de uma maneira quasi exclusiva, os dois elementos essenciaes da vida industrial moderna: — o carvão, que é como que o pão de todos os industriaes, e a cultura scientifica, que representava o papel da intelligencia, e tão sómente podia assegurar o seu desenvolvimento.

No começo do seculo XIX, a producção de hulha, no mundo inteiro, era de 12 milhões e meio de toneladas, de que a Inglaterra sómente fornecia dez milhões. Até 1890, a Inglaterra occupou o primeiro logar entre os paizes productores de carvão, antes dos Estados Unidos. Ora, em 1923, já os Estados Unidos sómente produziam uma media de 50 milhões de toneladas por mez, emquanto que a Inglaterra não ia além dos 25 milhões. E outros paizes, como as Indias, o Japão, o Canadá e a União Sul-Africana já se collocam, hoje, logo em seguida, e muito perto da França e da Polonia, e, antes de todos os demais Estados europeus, inclusive a Belgica. Mesmo em 1925, a producção total da Grã-Bretanha era inferior á quinta parte da producção mundial e quando ella lhe attingiu o terço em 1896 e a metade em 1870.

E quanto á intelligencia, a situação da Europa não é a mesma, de quem vae cedendo o logar?

E' geral o clamor contra a falta dagua. São os moradores dos suburbios longinquos, gente pobre, que afim de procurar o liquido entrega-se a caminhadas de kilometros, são os habitantes dos morros, nas mesmas condições destes, são donas de casa do centro da cidade, que reclamam agua para beber, para cozinhar, para as necessidades da hygiene. Dando guarida a essas queixas, os jornaes appellam para a Repartição competente e a Repartição competente atira a culpa para a secca, que reduz a capacidade de producção dos mananciaes.

Todavia, quem pacientemente se entrega ao trabalho de ler essas reclamações, não tem até agora encontrado uma só que provenha de estabelecimentos fabris, que consumindo maior quantidade dagua deviam, naturalmente, estar com frequencia lutando contra a falta do *precioso liquido*. Não decresce o fabrico da cerveja, das bebidas alcoolicas, do gelo, que são expostos á venda haja ou não haja abundancia dagua.

Os que têm séde e se privam do banho podem a respeito encontrar para o caso explicações exageradas, quando tudo naturalmente occorre por conta do acaso, o grande deus das costas largas...

MIGUEL BRAGA — Callista: Quitanda, 79, sob., esq. Ouvidor. Teleph. Norte 5502 (6381)

NO MUNDO POLITICO

—x—

Impressões da Camara

Ha, na Camara, um aspecto muito caracteristico, na affirmação dos deputados. Se um parlamentar da "esquerda" fala, arguindo qualquer accusação ou expondo uma situação de facto, sempre apparecem deputados da maioria a pipocar intermittentes affirmações. São os apartes, com que parecem os mesmos deputados visarem mais se recommendar ao governo. E, para isto, não hesitam quanto ás affirmações. Tudo o que lhes venha á bôca, comtanto que seja o contrario do que affirma o congressista da "esquerda"...

※

Ainda hontem, falava o sr. Luzardo, da marcha da columna Prestes. Em certo momento, appareceu o sr. Tavares Cavalcanti a dizer e redizer, em constantes apartes: "Os revoltosos são uns bandidos". O sr. Arthur Caetano, não se podendo mais conter, e olhando para a bancada paulista, fez o deputado parahybano encolher-se, como caramujo, segundo observação do sr. Elyseu Guilherme:

— V. ex. não deve fazer dessas affirmações sem base segura. Comprehendo que o deputado Firmiano Pinto possa, nesse particular, dizer se os rebeldes são ou não bandoleiros.

O silencio do deputado paulista tambem causou silencio ao sr. Tavares.

※

Hontem, o *leader* appareceu de *coche-col*. Alguem perguntou se a crise andava pela metade...

※

...e do Senado...

O Senado, depois de uma serie de sessões agitadas, entra agora numa phase de socego. Outro d'a transcorrêo quietamente foi o de hontem. Não houve discussões. Um necrologio... e o dia estava ganho.

※

Se é certo, porém, que depois da tempestade vem a bonança, não o é menos que a calmaria precede sempre as grandes tormentas.

※

Assim, já ha quem preveja que, dentro em pouco, o Senado vae ter sessões mais agitadas, talvez, que as do anno passado, por isso, mesmo que o numero dos independentes vae augmentando, á medida que diminuem os dias da actual situação.

Nos circulos politicos tem-se como quasi certo que a revisão constitucional não passará no Monroe. O governo perde terreno a olhos vistos. A requinta do coronel Bueno, hoje em dia, é ouvida quasi displicentemente, sem a attenção dos collegas. Ora, a minoria conta oito membros, e perto de dez dos da maioria formam contra a reforma.

Onde vão se buscar os dois terços sem os quaes a revisão virá abaixo?

※

A pasta da Fazenda

Com toda a segurança, affirmava-se hontem, em rodas financeiras, que o sr. Annibal Freire deixaria em breve a pasta da Fazenda, passando para a direcção do Banco do Brasil.

O seu successor seria o sr. Cardoso de Almeida ou um outro paulista, convidado de accôrdo com o sr. Washington Luis, e que permanecerá no ministerio depois de 15 de novembro.

※

Uma conferencia importante

Houve hontem, á tarde, numa das salas da Camara, uma longa e reservada conferencia entre os srs. Vianna do Castello e Julio Prestes.

Attribue-se á conferencia a reviravolta que vae tendo o projecto que fixa a taxa ouro, e tambem uma desejada reforma do Regimento da Camara.

A influencia paulista vae se fazendo sentir...

※

O sr. Rodrigues Machado desmente a Americana

O deputado M. Rodrigues Machado escreveu-nos hontem a seguinte carta:

"Sr. director — Cumprimentos. — Tendo o vosso conceituado jornal dado guarida a uma balela vehiculada pela conhecida "Agencia Americana", peço-vos o obsequio de contestal-a.

Não é, absolutamente, verdadeira a noticia de que assignei um telegramma dirigido ao actual presidente do Maranhão. No dia em que aqui surgiu essa inverdade, critiquei da tribuna da Camara a sua administração, que se mostra digna continuadora da do sr. Godofredo Vianna, e pelo vespertino "O Globo" contestei a noticia falsa e perversa. Esses são, com effeito, os processos predilectos da actual situação politica maranhense para combater ao adversario que, com factos e documentos, vem mostrando ao paiz o descalabro que vae pelo Maranhão.

Com os agradecimentos pela publicação desta, sou patricio e leitor — *M. Rodrigues Machado*."

※

Cuspir para o ar...

Num grupo em que palestravam politicos de S. Paulo, a proposito de ter o sr. Fontes Junior chamado de monarchistas alguns directores do Partido Democratico, ouviu-se a seguinte phrase:

— O Dino Bueno não deve ter gostado do enthusiasmo republicano do Fontes...

— Só o Dino? — perguntou um circumstante. E accrescentou: O P. R. P., actualmente, tem 80 por cento de monarchistas e por isso mesmo governa o barco.

※

Politica de S. Carlos

Referem informações de S. Carlos do Pinhal, em S. Paulo, que a politica local passa por uma crise muito séria. A commissão directora do P. R. P. continúa a confiar no prestigio do deputado Marcolino Barreto, naquella zona...

※

O Conselho Geral do P. D.

Já está convocada, pelos respectivos directores, a reunião em que o Partido Democratico deverá constituir o seu conselho geral, destinado a superintender, definitivamente, os negocios partidarios. Esse conselho terá commissões technicas, equivalentes ás do Congresso.

※

Um candidato riograndense

Um jornal do Rio Grande do Sul publicou que o sr. Luiz Carlos Prestes será apresentado candidato a deputado federal, pelo 1º districto e sob o patrocinio da Alliança Libertadora, no pleito a realizar-se em março.

※

O padre Cicero

Deve ser discutido e votado hoje pela Camara o parecer que reconhece o padre Cicero como deputado pelo Ceará.

※

Eleições municipaes em Pernambuco

RECIFE, 5 (*Do correspondente*) — O resultado conhecido das eleições para deputado e senador é o seguinte: deputado, Coaracy Medeiros, 3.510; senador, Pedro Paranhos, 13.324.

※

Protesto judicial contra a Assembléa fluminense

Os srs. Arthur Ramos Leal e Adolpho Ferreira de Azevedo Lucena apresentaram hontem ao sr. Leon Roussoullières, juiz federal do Estado do Rio, um protesto contra a reunião da Assembléa Fluminense e contra, dizem, "a legalidade que se pretenda dar a todo e qualquer acto procedente de semelhante ajuntamento illicito, para sciencia de que serão elles de nenhum effeito, não obrigando a quem quer que seja em hypothese alguma, não sendo, portanto, validos perante as leis e Constituição Federal". Pedem os signatarios que do seu protesto seja intimado o presidente do Estado para que não sanccione qualquer deliberação legislativa, administrativa ou fiscal "procedente de tal ajuntamento".

※

A excursão do sr. Washington Luis pelo Norte

Continuando a sua excursão pelo norte da Republica, o sr. Washington Luis deverá chegar amanhã a Natal.

O futuro presidente entrará no Rio Grande do Norte pela cidade de Caicó, de onde virá, então, para a capital, em companhia do sr. José Augusto, que desde hontem, pela manhã, seguiu para a fronteira da Parahyba, onde encontrará o sr. Washington Luis, que foi acompanhado até ali pelo sr. João Suassuna.

O futuro presidente demorar-se-á em Natal até a noite do dia 8.

※

O sr. Washington na Parahyba

RECIFE, 5 (*Do correspondente*) — O sr. Washington Luis é esperado hoje em Souza, na Parahyba, onde estão o presidente Suassuna e a sua comitiva.

O futuro presidente foi banquetado na residencia do sr. João Avelino, prefeito local. A' tarde, s. ex. passará a Orós, percorrendo as obras de barragem ali começadas.

ULTIMA HORA

UM CONFLICTO NO CAFÉ TAVARES E VARIAS PESSOAS FERIDAS

Na madrugada de hoje occorreu, no Café Tavares, ao lado do Rialto, um conflicto, no qual, segundo conseguimos apurar, ha varias pessoas feridas.

Chocaram-se ali dois grupos, por questões sem importancia, sendo quebradas mesas, cadeiras, chicaras, copos, garrafas, etc.

De um dos grupos fazia parte um moço brasileiro, de nome Djalma. A questão começou entre este e outro de nacionalidade argentina, degenerando no conflicto a que nos referimos.

Ao encerrarmos esta noticia, a policia do 5º districto, para cuja delegacia foram levados os presos e os feridos, não apurou bem o caso, assim como os nomes das pessoas nelle envolvidas.

O IMPOSTO SOBRE A RENDA

Considerado inconstitucional pelo Instituto dos Advogados

Reunido, hontem, á noite, o Instituto dos Advogados, limitou-se a estudar a consulta formulada pelas associações ruraes de S. Paulo sobre a constitucionalidade da extensão do imposto de renda aos productos agricolas. Foi amplo o debate. De um lado, os srs. Daniel Carneiro, Cid Braune e Levi Carneiro manifestaram-se pela inconstitucionalidade e de outro, considerando-a constitucional e em defesa do parecer da commissão, falou o sr. Carvalho Mourão.

Por fim, á ordem do dia, votaram-se as conclusões. Concedida preferencia para o substitutivo do sr. Gualter Ferreira, foi este votado por partes. A primeira, que reza: "A União não póde tributar os rendimentos provenientes dos impostos ruraes e urbanos" — foi approvada por 17 contra 9.

A segunda parte, affirmando: — "ou das industrias e profissões que elles se relacionam, sendo inconstitucional o art. 18 da lei da Receita vigente" — foi amplamente debatida, sendo ainda approvada por 17 votos contra 9.

Quanto aos remedios judiciaes cabiveis para evitar a cobrança de um imposto inconstitucional, foi approvada a seguinte conclusão do sr. Daniel Carneiro:

"Quanto aos meios judiciaes de impugnar o imposto, ha, na hypothese, um verdadeiro concurso electivo.

Cabe o interdicto prohibitorio a favor do contribuinte ameaçado da violencia executiva, uma vez que se trata de lei manifestante inconstitucional (Decreto n. 3.084, parte III, artigo 413; Accordam do Supremo Tribunal, de 4 de julho de 1923 — *Revue de Direito*, vol. 74, pagina 375).

Cabe tambem a acção especial contra o tabellamento ou contra a multa imposta por falta de declarações.

Cabe egualmente, a defesa por embargos no executivo fiscal, depois do processo administrativo competente.

Cabe ainda a repetição do indebito pago, se o contribuinte preferir pagar e rehaver, por decendial, o que tiver adeantado para evitar o executivo."

Uma nota da Hespanha ao Secretariado da Liga

Genebra, 5, (U. P.) — O governo da Hespanha enviou uma nota á Liga das Nações, pedindo-lhe que marque immediatamente a data da proxima reunião da commissão de reorganização do Conselho. Parece que essa commissão será convocada para o dia 30 de agosto proximo.

E' approvado o projecto Poincaré sobre o Banco de França

Paris, 5, (U. P.) — A Camara dos Deputados deu uma nova prova de confiança ao governo do primeiro ministro Poincaré approvando por trezentos e sessenta e cinco votos contra cento e quarenta e um o projecto de lei relativo ao Banco de França.

A morte, em S. Paulo, de um caricaturista

S. Paulo, 5 (A. A.) — Falleceu, hoje, na casa de saude Matarazzo, nesta capital, o sr. Lemmo Lemmi, conhecido pelo pseudonymo de "foltolino", o extincto era um dos mais interessantes e espirituosos caricaturistas do paiz, tendo collaborado em quasi todos os jornaes e revistas de S. Paulo.

O general Wu Pei-Fu consegue mais uma victoria

Shangai, 5, (U. P.) — Informam de Han Kow que a cidade de Nan Kow caiu em poder das tropas do marechal Wu-Pei-Fu, que derrotaram o exercito do general Kuo Min-Chum.

O marechal Wu Pei Fu pretende agora voltar a Cantão, afim de ahi operar.

E' assignado um tratado franco-allemão

Paris, 5, (U. P.) — A França e a Allemanha assignaram hoje um tratado commercial, cujo texto será publicado mais tarde.

O concurso para juizes de S. Fidelis e Paraty

Encerrou-se hontem a inscripção do concurso para provimento das vagas de juiz de direito de S. Fidelis e juiz municipal de Paraty, aberto pelo Tribunal da Relação do Estado do Rio.

Concorrendo á vaga de S. Fidelis, inscreveram-se os drs. Gastão de Castro, Pache de Faria, juiz municipal de Barra de S. João; Publio Rangel de Oliveira, promotor publico de Petropolis; Diniz do Valle, juiz municipal de Japuhyba; Flavio Fróes da Cruz, promotor publico de Magé; Arthur Pereira da Fonseca, juiz municipal de Duas Barras; Accacio Aragão de Souza Pinto, promotor publico de Sapucaia; Florindo Loureiro Sampaio, promotor publico de Rio Bonito, e Cizinio Paiva, promotor publico de Padua.

Para a vaga de juiz municipal de Paraty, inscreveram-se os drs. Edgard Guilherme Pahl, Cyro Olympio da Matta, promotor publico de Araruama; Adherbal de Oliveira, promotor publico de Cambucy; Miguel Pinto Teixeira Lopes, advogado; Alexandre Brasil de Araujo, promotor publico de Cantagallo; José Pedro de Saragoça Santos, promotor publico de Angra dos Reis; Paulino Pinheiro Baptista, advogado; Americo Herculano de Oliveira, promotor publico de Canivary e José Faustino Porto Filho, promotor publico de Barra Mansa.

A classificação deve ser feita na sessão de hoje.

Portugal no Brasil

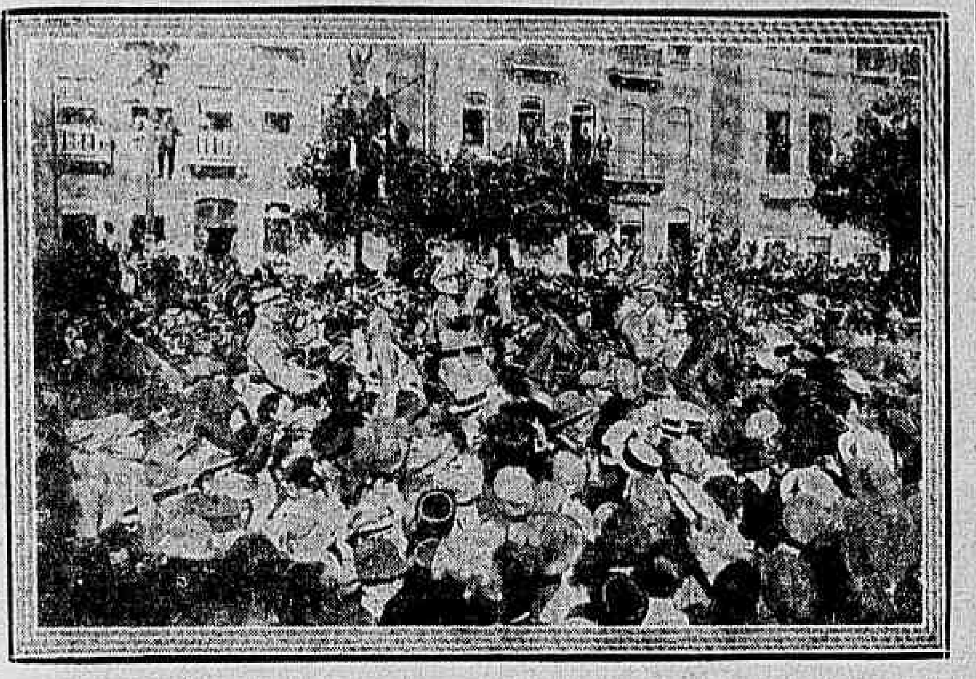

Movimento revolucionario em Portugal — O general Gomes da Costa á frente das tropas com que entrou em Lisboa: a continencia ao Corpo Diplomatico, que, na quasi totalidade dos seus membros, assistiu da tribuna á parada das forças revolucionarias.

Pelo telegrapho

Gago Coutinho e o vôo de circumnavegação

Lisboa, 5 (U. P.) — O almirante Gago Coutinho declarou á United Press que a tentativa de raid de circumnavegação que vae ser iniciada em fevereiro proximo é difficilima porque o percurso de 50.000 kilometros abrange portos nunca tocados por avião.

Accrescentou o almirante que confiava na pericia de Jorge de Castilho e que saberá empregar com exito o processo da navegação astronomica afim de vencer as etapas mais difficeis de Guiné, Pernambuco e a travessia do Pacifico.

Os direitos de Portugal ás quédas do Douro

Lisboa, 5 (U. P.) — O diplomata Travassos Valdez, presidente da commissão de limites com a Hespanha, declarou ao "Diario de Noticias" que os direitos de Portugal ás quédas do Douro estavam claramente assegurados, não podendo a Hespanha prejudical-os.

Ainda o caso do Banco de Angola

Lisboa, 5 (U. P.) — O sr. Francisco Menano, juiz encarregado de pronunciar os implicados no escandalo do Banco de Angola, declarou aos representantes da imprensa que somente foi admittida fiança aos politicos que foram accusados de corrupção, não sendo afiançados os restantes por serem autores da falsificação e do plano de estellionato.

A esposa do sr. Alves Reis negou terminantemente a accusação que contra ella pesa de ser a autora da falsificação de determinado documento.

Os restos mortaes de Alvaro Gonçalves Pereira

Lisboa, 5 (A. A.) — Foi assignado o decreto que autoriza a trasladação dos restos de Alvaro Gonçalves Pereira, prior do Crato, pae do grande heroe da Restauração de Portugal Nun'Alvares Pereira, das ruinas da Egreja da Flor da Rosa para a nova egreja parochial da mesma freguezia.

A commissão promotora da homenagem ao progenitor do "Santo Condestable" é presidida pelo arcebispo de Portalegre.

Concorrencia para os caminhos de ferro

Lisboa, 5 (U. P.) — O governo abrirá brevemente concorrencia para a adjudicação dos caminhos de ferro do sul e do sudeste sómente, visto ter sido entregue a estrada de ferro do Minho e Douro a uma companhia ferroviaria portugueza.

O sr. Affonso Costa e a Faculdade de Direito de Lisboa

Lisboa, 5 (U. P.) — O sr. Affonso Costa, foi eleito director honorario da Faculdade de Direito de Lisboa.

Um incendio destroe quarenta kilometros de pinheiraes

Lisboa, 5 (U. P.) — O fogo destruiu na região de Ferreira de Zezere quarenta kilometros de pinheraes.

Quatro fallecimentos

Lisboa, 5 (U. P.) — Falleceram em Relondo o medico dr. Antonio Martins Portugal, em Lisboa os coroneis Moraes Pinto e Adriano Trigo e o medico dr. Abranches Pizarro.

No Rio de Janeiro

Orfeão Portugal — As proximas festas da commissão dos "Modestos"

Promette revestir-se do maximo brilhantismo, a vesperal dansante que no dia 8 do corrente, será realizada nesta sympathica sociedade, promovida pela commissão dos "Modestos", que a offerece aos associados e suas familias. O nobre gesto deste punhado de rapazes, é digno dos maiores elogios, pois visam com intuito, engrandecer a sociedade a que pertencem, realizando continuas festas, para delicia dos demais consocios. Serão exigidos trajo completo, recibo do mez corrente e a carteira de identidade, não havendo convites.

— Para o dia 14 já nos annunciam a segunda festa em sarão artistico, que constará da representação pelo corpo scenico, do episodio dramatico de Carlos de Moraes "Corôa de rosas" e a estupenda comedia em um acto, "A hora do almoço" do nosso confrade Corrêa Varella. Em seguida haverá um animado baile, até ás 4 horas da manhã.

— Continuam animadas as partidas de ping-pong, em disputa do campeonato interno. Todas as noites, os jogadores a postos ali estão, afim de conquistarem o honroso titulo de campeão.

Banda Portgueza — A sua proxima vesperal dansante

Depois de amanhã, abrir-se-ão outra vez as vastas dependencias desta sociedade, afim de nellas se realizar uma vesperal dansante, para cujo exito foram tomadas todas as mais minuciosas providencias, a principiar por ser contratado um jazz-band de successo.

Tudo faz suppor, assim, que essa festa alcance o maior brilho.

Orfeão Portugues — Os seus novos dirigentes

Na ultima assembléa realizada nesta conceituosa sociedade, e que teve logar no dia 22 do proximo passado mez, foram eleitos e empossados os srs.:

Assembléas geraes — Presidente, Joaquim Duarte Monteiro; 1º secretario, Manoel Gonzaga Barbosa; 2º secretario, Deocleciano Taveira.

Directoria — Presidente, Francisco Marques da Silva; 1º vice-presidente, Antonio Francisco da Costa; 2º vice-presidente, Francisco Ferreira Ramos; 1º secretario, Isác d'Oliveira Pinto; 2º secretario, Francisco M. Fernandes Ribeiro; 1º thesoureiro, Albertino Joaquim Pinto; 2º thesoureiro, Carlos Luiz Esmeriz; 1º procurador, Salvador Pereira; 2º procurador, José Duarte Vasco; bibliothecario, Ernesto Barros da Silva.

Conselho fiscal — Silvino Fernandes, Francisco Casemiro Costa, José Pinto Osorio, Joaquim Henriques, Guilherme Soares de Pinho, Antonio Gonçalves de Sá e Carlos Augusto Ferreira.

UM DESFALQUE NOS CORREIOS

São sequestrados os bens do responsavel

Maceió, 4. (do correspondente) — Descobriu-se, aqui, na Thesouraria da Administração dos Correios um apreciavel desfalque. Tomando conhecimento dos factos, o dr. Pertulliano Mitchell, procurador interino da Republica, não tardou as providencias. Zelando os interesses da fazenda requereu immediatamente o sequestro dos bens do funccionario responsavel pela guarda do dinheiro, offerecendo denuncia contra o mesmo. Requisitou ainda a sua prisão preventiva.

DR. J. B. CANTO

Ex-assistente do prof. Gosset, Paris, cirurgião da Assistencia Publica. Assistente da Faculdade de Medicina.

[illegible] (5243)

A CARNE VERDE NO RECIFE

Recife, 4. (Do correspondente) — Durante o mez de agosto, a carne verde foi aqui cotada ao preço de 1$800 o kilo.

O TRICENTENARIO DE UMA CIDADE PERNAMBUCANA

Recife, 4. (Do correspondente) — Está correndo com extraordinaria animação as festas commemorativas do 3º centenario da fundação da cidade de Victoria. Foi ali inaugurada a estatua do seu fundador, Thiago Braga.

AS TRAGEDIAS DO INTERIOR NORDESTINO

[illegible]

FUGIU LEVANDO TODA A ROUPA

De casa do coronel Raymundo Barbosa, sob cuja responsabilidade estava, fugiu, hontem, pela manhã, levando toda a sua roupa, a menor Cecilia. [illegible]

Licenças nos Telegraphos

Aos empregados da Repartição Geral dos Telegraphos, Zeferino Assis Miranda e Francisco Granato, o ministro da Viação concedeu hontem as licenças de [illegible]

Associação Brasileira de Imprensa

Sob a presidencia do sr. Barboza Lima, reuniu-se hontem, em sessão semanal a Directoria da Associação Brasileira de Imprensa, estando presentes os srs. João Mello, Paulo Vidal, Bezerra de Freitas, João Louzada, J. Barros dos Santos, Nogueira da Silva, e M. Paulo Filho. Aberta a sessão, lida a acta da reunião passada, foi approvada. [illegible]

SOCCORROS URGENTES

A Casa de Saude e Maternidade Dr. Pedro Ernesto acaba de organizar um modelar serviço de Soccorros Urgentes, pelo systema da Assistencia Publica. [illegible] (4360)

UM DESCARRILAMENTO NA LINHA AUXILIAR

Na estação de Bomfim descarrilou a locomotiva do trem CA-1, impedindo a linha Auxiliar, no kilometro 93. [illegible]

Clinica de Vias Urinarias

[illegible]

DR. RODOLPHO JOSETTI

[illegible]

Recusa de passes

O ministro da Fazenda indeferiu o requerimento em que o collector das rendas federaes em Itaocara, pedia autorização para requisitar passagens, [illegible]

UMA MENOR ESPANCADA

O facto foi denunciado á policia

As autoridades do 6º districto, foram, hontem, procuradas pelo sr. Alvaro Gomes, residente á rua Leite Leal n. 4, casa XII, que tinha uma

Adelaide Martins e a menina Guiomar Carvalho

grave denuncia a apresentar: [illegible]

PUBLICAÇÕES ESPECIAES

O presidente Feliciano Sodré e o municipio de Campos

O dr. Pio Borges, Secretario de Agricultura e Obras Publicas, concede-nos importante entrevista sobre o programma de melhoramentos de Campos, como um dos pensamentos centraes do actual governo

Campos continúa na ordem do dia. E' o assumpto que empolga, no momento, a opinião publica fluminense. Todas as attenções estão voltadas para a grande metropole industrial do Estado, que acaba de receber a visita, por todos os motivos memoravel, do presidente Feliciano Sodré.

Que impressões teria trazido de Campos o presidente? Qual o seu pensamento em relação a Campos?

Evidentemente não poderiamos fazer essas perguntas a s. ex. que nestes dias tem tido a sua attenção absorvida pela mensagem com que hoje vae inaugurar os trabalhos da Assembléa Legislativa. Mas, isso não seria motivo para não proporcionarmos aos leitores do "O Estado" as impressões presidenciaes. Como? Ouvindo um dos seus auxiliares de governo, dos mais chegados a s. ex. dos mais identificados com a sua orientação governamental, dos mais integrados no seu pensamento administrativo, o sr. dr. Pio Borges, operoso e competente secretario da Agricultura e Obras Publicas.

O dr. Pio Borges não é apenas o administrador experimentado, incansavel e, probo, que tanto se impõe ao apreço geral, e o engenheiro illustre cuja capacidade technica o perfil cycloidal brilhantemente consagrou. E' tambem um cavalheiro distinctissimo sempre solicito em attender a quantos o procuram e sempre cheio de enthusiasmo e de alegria quando se trata de ventilar assumptos que dizem respeito ao progresso do Estado do Rio. Procuramol-o, por isso, certos de que não seriamos recebidos como importunos. E ás nossas primeiras referencias á Campos, s. ex. accudiu, pressuroso:

— Estou desolado. Uma enfermidade subita não me consentiu acompanhar o presidente a Campos, como era de meu dever e como seria de meu agrado. Sempre que vou a Campos, sinto-me feliz pelo contacto com aquella terra que é o orgulho do Estado do Rio, e com aquelle povo que tão carinhosamente cultiva as suas velhas tradições de fidalga hospitalidade. Emfim, compensou-me o desgosto o facto de saber que Campos recebeu magnificamente o preclaro sr. presidente do Estado, meu grande e querido amigo dr. Feliciano Sodré e sua illustre comitiva, que de lá trouxeram, repetiu-me, ainda hoje, o presidente, impressões inolvidaveis.

— E dessas impressões, naturalmente, vão resultar, para Campos, grandes beneficios?

— De certo, respondeu-nos o dr. Pio Borges.

O pensamento e as aspirações fluminense se irradiam por dois sectores principaes, cujos polos são Nictheroy e Campos. Dahi as duas preoccupações centraes do nosso illustre presidente em relação aos melhoramentos dessas duas importantes cidades do Estado.

S. ex., desde o inicio do seu governo, mantém assiduamente as suas vistas voltadas para o municipio de Campos no proposito sincero de proporcionar-lhe os melhoramentos a que faz jus visto estar elle em destaque no tocante á renda que produz em favor do Thesouro Estadual e ainda mais e, principalmente, pelo alto civismo e elevada cultura de seus habitantes.

O problema primordial daquelle municipio consiste na defesa de suas uberrimas terras contra as inundações do rio Parahyba, e a sua solução está confiada á competencia technica do notavel engenheiro dr. Saturnino de Brito, que em breve concluirá o seu trabalho fornecendo ao governo um plano geral de obras a executar.

Quantos aos diversos serviços que interessam ao municipio de Campos, o governo actual não se tem descuidado, e constitue preoccupação incessante do dr. Feliciano Sodré a execução de todos que se apresentam pedindo solução urgente. Ainda agora, de regresso de sua viagem, recebi de s. ex. instrucções para realização immediata de melhoramentos taes como a continuação das obras de construcção do Forum, intensificação dos trabalhos do prolongamento do caes da Avenida Beira Rio até a ponte da Leopoldina Railway, conclusão do calçamento da mesma Avenida naquelle trecho, da construcção de uma Escola Maternal, cuja pedra fundamental foi lançada em sua presença e á qual, numa justa demonstração de apreço, o sentimento unanime dos campistas deu o nome da dignissima esposa de s. ex. Essa escola ficará ao centro de um grande parque escolar, modelado nos melhores typos.

Ao mesmo tempo, determinou s. ex. providencias relativas ao serviço de aguas, sobre o qual já foi solicitado um parecer do dr. Saturnino de Brito e assentou varias medidas em referencia á ampliação da rêde de esgotos na proporção do desenvolvimento da cidade, assumpto esse brilhantemente desenvolvido na notavel conferencia realizada na Polyclinica de Campos pelo dr. Severino Lessa, conferencia que o "O Estado" publicou hontem e que li com soffrega curiosidade.

— Aliás, não se póde contestar que o actual governo tem se preoccupado com a realização de obras em Campos.

— Realmente, concordou comnosco o dr. Pio Borges. Que os serviços e obras do municipio de Campos vêm merecendo cuidados do sr. presidente do Estado, ainda se poderá avaliar pelo quadro das despesas realizadas nos annos de 1924 e 1925 e no primeiro semestre do anno corrente.

Despesas com os serviços e obras diversas no municipio de Campos:

Serviços de agua e esgoto

1924	652:084$826
1925	666:460$655
1.º Semestre de 1926, excluindo contas não processadas	210:239$600
Total . . .	1.528:785$$081

Obras diversas

1924	95:652$980
1925	802:256$954
1.º Semestre de 1926, excluindo contas não processadas	132:112$600
Total . . .	1.030:022$534

Recapitulação

1924	747:737$706
1925	1.468:717$609
1º semestre de 1926	342:352$200
Grande total .	2.558:807$515

Arrecadação do municipio de Campos

Do assucar (taxa addicional de dois e meio por cento).	
Do exercicio de 1924	815:478$082
Do exercicio de 1925	552:644$490
Do 1º semestre de 1926	160:834$200
Total . . .	1.528:956$772

Renda dos serviços de agua e esgotos

1924	402:969$900
1925	469:189$700
1º semestre de 1926	186:113$400
Total . . .	1.058:273$000

A simples inspecção destes quadros demonstra que, tendo sido o grande total das despesas de ..... 2.558:807$515 e o grande total da contribuição principal em favor do Estado de 2.587:249$772, o actual governo tem restituido em serviços e obras diversas ao mesmo municipio importancia approximadamente egual á que arrecadou, não se incluindo no quadro figurado das despesas as quantias dispendidas em soccorros publicos por occasião das enchentes e aquellas que se referem a contas ainda não processadas.

Releva notar ainda, um ponto muito suggestivo. Como o meu caro jornalista por certo sabe, no governo do eminente dr. Oliveira Botelho fecundo em prol do Estado do Rio, fez-se um emprestimo externo, de que a quarta parte, cerca de dez mil contos, foi dispendida em Campos, com a encampação da Campos Syndicate, e reforma completa dos serviços de aguas e de esgotos. Ora, o serviço de juros e de amortização desses dez mil contos importam em mais de mil e duzentos contos annuaes, quando a taxa addicional ahi arrecadada para esse fim só rendeu, em dois annos e meio pouco mais de mil e quinhentos, contos, como acima mostrei. Portanto, o que se verifica é que o actual governo não só tem empregado em Campos o que ahi tem arrecadado, o que se enquadra perfeitamente no pensamento invariavel do presidente Sodré, que é o de que Campos tudo merece do seu governo.

E o dr. Pio Borges proseguiu:

Cumpre ainda destacar pondo em relevo, a actuação proficua da nossa representação federal, orientada pelo espirito sadio e culto do seu *leader* dr. Manoel Duarte e pronunciando-se pelo orgão prestigioso e pela capacidade brilhante do dr. Oliveira Botelho, a quem a cidade de Campos tanto deve, para conseguir a acceitação de medidas e disposições no orçamento do Ministerio da Viação do qual é relator esse illustre deputado fluminense, as quaes satisfazem as aspirações legitimas do Estado.

Assim é que temos justificado motivo de congratulações, especialmente no que diz respeito a dotação orçamentaria destinada a execução dos serviços do canal Macahé-Campos, desobstrucção de rios e deseccamento de terrenos da baixada.

E mais regosijo desperta esse auspicioso acontecimento quando já se póde antever esses serviços desenvolvidos com a interferencia directa da administração do Estado e iniciando-se pelas duas extremidades do canal e proporcionando, uma vez conjugados com os de caracter exclusivamente estadual, melhoramentos immediatos, como sejam a construcção e embellezamento da Avenida do canal na zona urbana da cidade de Campos, o que sem duvida, ao lado do parque a ser construido na praça da Republica dará á cidade novos encantos.

Emfim, Campos tem realizado os grandes melhoramentos materiaes de que carece e que estão no programma do actual governo, que, recordo-me agora, ainda recentemente deu uma prova disso com a reforma do Lyceu de Campos, feita sob os moldes mais adeantados, com a criação de novas cadeiras e a nomeação de novos professores, de accordo com o projecto approvado pela Assembléa Legislativa e de que foi autor o meu illustre amigo deputado Miranda Rosa.

A entrevista já ia longe. Agradecemos ao digno e illustre secretario das Obras Publicas a boa vontade com que nos acolhera, dando-nos as excellentes alviçaras que aqui offerecemos a Campos.

(Do "Estado", de Nictheroy, de 1.8.926). (4737)

OS SENDEIROS DA GLORIA!

Entre a Academia de Lettras e Ruy Barbosa

A Academia Brasileira de "Letras" divulgou em nota, que eu não havia preenchido as formalidades do suspeito artigo 2º dos estatutos da caiçára — para fazer jús ao *Jettons* semanal numa *unidade* de cem. E' de lamentar, porém, que o seu illustre presidente não lobrigasse essa omissão desde a primeira vez que me candidatei á vaga de Mario de Alencar, mandando que o meu nome figurasse na lista dos candidatos á vaga, e por isso, concorresse ao pleito como concorri, embora derrotado. Para a primeira eleição a Academia achou que eu era literato e tinha que figurar no pleito; para a segunda eleição a mesmissima Academia engendrou um artigo segundo e este não sympathizava com o candidato. O illustre presidente não póde deixar de ser sempre aquelle mesmo homem de Codó com escalas pela Barra do Corda...

Entretanto, para que isto não passe em branca nuvem, é necessario mostrar ao publico letrado que se me candidatei a uma vaga na Academia é porque tinha o cabedal preciso, e julgando ao mesmo tempo, que á testa de sua presidencia, estivesse um homem que soubesse medir a distancia que separa a gloria de um sendeiro, — dos conceitos brilhantes e espontaneos de um Ruy Barbosa. E como concorri á Academia? Com um poema lyrico intitulado "Azas Brancas" e com um prefacio ao "Paginas do Passado" — a obra immortal do não menos immortal Serzedello Corrêa, em que este revela á mocidade do meu tempo, a quanto subiu o valor moral das almas ennobrecidas.

Quanto ao poema, que o digam os artistas lyricos, quando mais tarde se converter na scena animada do theatro classico — a reproducção humanizada dum espirito sublime que soube sentir e que tambem soube soffrer.

A respeito do prefacio do "Paginas do Passado" — basta a glorificação com que o annunciou o genio de Ruy Barbosa, quando em telegramma passado a Serzedello, desta fórma se revelou:

"Meu bom Serzedello — Acabo de ler o seu precioso livro "Paginas do Passado", preciosissimo mimo capaz de levar seu autor á immortalidade, pela sua grandiosa riqueza de espirito. Abrace por mim o illustrado e culto Annibal Duarte, pelas bôas referencias feitas á minha pessoa, no seu luminoso prefacio do "Paginas do Passado" — (a) *Ruy Barbosa."*

Isto se deu em setembro de 1919 — quando a preclara figura de Leão Velloso, pelo "Correio da Manhã", num dos seus autorizados *topicos*, me guindava ao respeito e ao acatamento do mundo estudioso — dando-me o baptismo de joven escriptor do norte.

Porém, para o illustre presidente da Academia de Letras de meu paiz, não é preciso cabedal literario, o que é necessario, é que o candidato seja rutineiro e *manso* — que pense com a cabeça dos demais — que commungue com a alheia hypocrisia moral e que ajuste o seu caracter ao serviço domestico convencional de nullissimas nullidades que se deixam impressionar ao toque digital de mãos habilidosas...

Isto é uma simples advertencia, porque para mais não me sobra vagar. O meu tempo, que, aliás, é precioso, o consagro a restaurar a saude das vaccas do sertão mineiro — minadas pela febre aphtosa — onde a "Pecuarina" faz os seus prodigios — afim de que o leite possa nutrir melhores exemplares que emprestem ás letras nacionaes — outro esplendor — e que não venham de futuro gerar outros tantos sendeiros da gloria.

Annibal Duarte.

(A 16819)

Um credito para pagamento de pessoal

A Directoria da Despeza Publica concedeu o credito de..... 560:560$000 para pagamento das despezas da verba 10ª — Caixa de Amortização "Pessoal" —, do orçamento vigente do Ministerio da Fazenda.

FOI LESADA A EMPREZA DE PUNGILISMO

Montam os prejuizos a mais de dois contos de réis

Começou mal a Empresa Brasileira de Pungilismo, isto, é, iniciou os seus negocios sendo lesada por um de seus proprios empregados.

O porteiro da empresa de nome Carlos Galliza, foi quem fez toda a tratantada, que só foi descoberta por occasião do match de box entre os pungilistas Tavares Crespo e Italo Hugo, no Campo do Botafogo Football Club.

Os porteiros, quando a luta estava a terminar, notaram que alguns dos bilhetes de entrada eram mais do que os outros, elvaram o facto ao conhecimento do sr. I. Corrêa, da direcção da empreza. Tinham elles um carimbo, que viera de São Paulo, mas não tinham outro.

Dada ordem para a apprehensão dos bilhetes em taes condições, foi o facto levado ao conhecimento da policia que verificou estarem elles sendo vendidos pelos cambistas, que os havia adquirido, pela metade do preço, de Carlos Galliza.

Este foi detido, confessando que, tendo visto o carimbo que veiu de São Paulo, mandara fazer um egual com elle carimbando os bilhetes que fizera imprimir.

Com taes bilhetes entraram mais de 300 pessoas, sendo os prejuizos avaliados em mais de 2:000$000.

No caso estão implicados outras pessoaes, proseguindo o inquerito sobre o facto na 2ª delegacia auxiliar.

Mais um technico para a Alfandega

O inspector da Alfandega baixou hontem, uma portaria determinando que o engenheiro civil Henrique Eduardo Couto Fernandes, fique incluido na lista dos technicos habilitados a fornecer certificados exigidos pelo artigo 6, do decreto 8.592, de 8 de março de 1911 (exame de material com isenção de direitos).

Brevemente — no — Brevemente

CINEMA GLORIA

O mais famoso dos comicos

Charles Chaplin

No seu mais recente trabalho

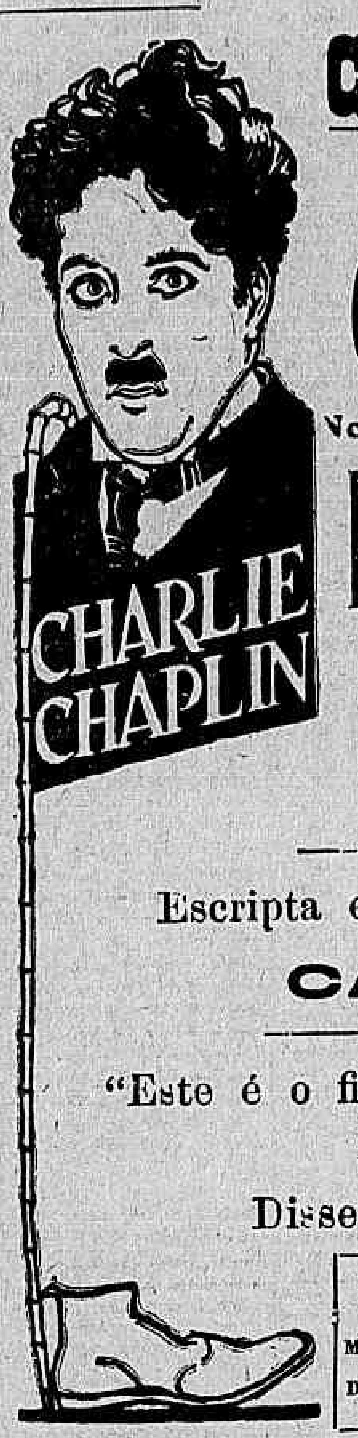

Em busca de Ouro

Escripta e dirigida pelo celebre

CARLITOS

"Este é o film pelo qual desejo ser lembrado..."

Disse o grandé artista.

UNITED ARTISTS CORPORATION

MARY PICKFORD — CHARLES CHAPLIN

DOUGLAS FAIRBANKS — D. W. GRIFFITH

A vida social

NATALICIOS

Generoso Ponce Filho — Faz annos hoje, o dr. Generoso Ponce Filho, socio da firma Ponce, Ponte & C., e director geral do Centro Mattogrossense.

O anniversariante desde os bancos academicos sempre mostrou os seus dotes intellectuaes, e assim, em 1919, ao concluir o curso na Faculdade Livre de Sciencias Juridicas e Sociaes do Rio de Janeiro, foi por quasi unanimidade dos collegas escolhido paranympho da sua turma, em que, entre outros fulgurava o genio poetico de Gomes Leite.

Logo após á sua formatura, recusando

do um cargo na magistratura que lhe fôra offerecido, prefeiu fazer-se á custa de muita luta e, sem temor, embrenhou-se pela cinematographia, conseguindo em pouco tempo fazer a sua independencia e, o que é mais notavel, revolucionar o commercio de films, substituindo todos os antiquados processos, até então em uso, pelos meios mais modernos de propaganda. O doutor Ponce Filho, que ficou com o prestigio politico do seu pae, o fallecido presidente de Matto Grosso, coronel Generoso Ponce, terá opportunidade de receber as homenagens dos seus amigos e admiradores.

— Vê passar adata do seu anniversario natalicio, a exma. viuva do doutor Ary Fontenelle, mãe dos drs. Oscar Fontenelle, chefe de policia do Estado do Rio, e Ary Fontenelle, delegado regional em Barra Mansa.

— Faz annos hoje a senhorita Laurinda Maia, gentil filha do estimado negociante de nossa praça, Joaquim de Souza Maia e de d. Adozinda Corrêa Maia.

— Completa hoje quatro annos de edade, a interessante menina Gabriella, filhinha de d. Antonietta Niemeyer e do sr. Waldyr Niemeyer. Gabriellinha preparou-se toda para receber os abraços de suas innumeras amiguinhas.

— Passa hoje, o anniversario da srta. Cecy Figueiredo, alumna da Escola de Bellas Artes e filha do sr. Justino de Figueiredo, funccionario do Thesouro Nacional. A anniversariante, que não chegará para os abraços e cumprimentos de suas amiguinhas dará uma recepção.

NOIVADOS

Contrataram casamento o sr. Francisco Augusto Salgado, do alto commercio, com a senhorita Esther de Almeida Dias, filha do dr. Balthazar Dias e de d. Ignez de Almeida Dias.

— Contratou casamento com a senhorita Nair Vieira d'Angelo, filha da viuva Alzira Vieira d'Angelo, o senhor Claudio Moraes.

CASAMENTOS

Realizou-se sabbado ultimo, o casamento da senhorita Yvonne Augusta da Costa com o sr. Furico Viriato Castello Branco, representante de importante firma ingleza, nesta praça. O acto, que se revestiu da maior intimidade, teve como padrinhos, por parte do noivo, o industrial sr. Henrique Costa e sua senhora, d. Auta Candida Costa, e por parte da noiva, o sr. Feliciano Castello Branco, do Cartorio Roquette, e sua senhora, dona Dores de Magalhães Castello Branco.

NASCIMENTOS

Está augmentado o lar do dr. Manoel Collares Chaves, capitão do exercito, e de sua esposa d. Bricyna de Barros Chaves, com o nascimento de galante menino que será baptisado com o nome de Haroldo.

VIAJANTES

A bordo do paquete "Orania" embarcou para o Europa o dr. Luiz Costa, conhecido cirurgião, que vae a passeio, percorrer diversos paizes cultos a realizar estudos scientificos.

— A bordo do "Arlanza" parte domingo para Londres, o dr. Francisco d'Alamo Louzada, que vae assumir o seu posto do consulado geral do Brasil naquella cidade.

DIPLOMATICAS

Para a recepção do proximo dia 10, a que hontem nos referimos, estão sendo distribuidos pelo embaixador da Italia, os convites especiaes.

FESTAS

Realiza-se amanhã, sabbado, ás 4 horas, no Theatro Casino, o chá em beneficio das obras da diocese de Cuyabá. Nessa festa tomam parte distinctas amadoras de canto e dicção e as alumnas da professora Norma Cordier, que vão se exhibir em bailados e danças caracteristicas.

A festa, se levarmos em conta a procura que tem tido os bilhetes, vae ser um dos maiores successos da estação.

REUNIÕES

Realiza-se amanhã, sexta-feira, ás 8 horas da noite, mais uma reunião do Club dos Debates da Associação Christã de Moços.

— Reune-se, hoje, ás 8 horas da noite, em segunda convocação, a assembléa geral do Centro Mattogrossense, para prestação de contas.

FALLECIMENTOS

Falleceu, hontem, ás 10 1/2 da manhã, no Sanatorio Botafogo, o engenheiro civil, dr. Paulo Pereira Nunes, filho do dr. Benedicto Gonçalves Pereira Nunes, ex-deputado federal pelo Estado do Rio. O extincto foi um dos dos mais brilhantes engenheiros da turma que saiu da Escola Polytechnica, em 1921; era casado com d. Paula Piatigorsky, de cujo consorcio deixa duas filhas menores. O seu corpo foi trasladado para Campos, no Estado do Rio, tendo saido da estação de Maruhy, em trem especial, ás 9 horas da noite, com o comparecimento das figuras mais representativas da politica fluminense. O enterro será realizado, hoje, ás 11 horas, em Campos, terra natal do extincto.

— Telegramma decebido nesta capital noticia ter fallecido hontem, na capital pernambucana, a sra. Maria Magalhães da Silva, sogra do sr. Miguel Costa, funccionario da firma Pereira Carneiro & C.

— Falleceu hontem, á tarde, o capitão de fragata reformado Alfredo Buarque Pinto Guimarães, cuja sepultamento será effectuado hoje no cemiterio de S. Francisco Xavier. O feretro sairá da rua S. Salvador n. 49, ás 3 horas da tarde.

— Em sua residencia, á travessa Souza Dantas n. 24, S. Francisco Xavier, de onde sairá o enterro, hoje, ás 3 horas da tarde, para o cemiterio de S. João Baptista, falleceu hontem, o sr. Manoel José da Cunha Osorio.

— Falleceu, hontem, á tarde, a senhorita Olinda Hilarião Alves da Silva, filha da viuva Hilarião Alves da Silva. O feretro sairá hoje, ás 3 horas da tarde, da rua Bento Lisboa n. 6, para o cemiterio de S. João Baptista.

MISSAS

Por alma da senhorita Adelia Ribeiro de Faria, sua familia manda rezar amanhã, missa de mez, ás 9 1/2 horas na egreja do Sacramento.

— No altar mor da egreja do Santissimo Sacramento, será celebrada amanhã, ás 9 1/2 horas, a missa de trigesimo dia pelo repouso da alma do sr. Alexandre Thompson Viegas, representante da Companhia Cervejaria Brahma, esposo de d. Eulina de Cerqueira Thompson e mãe do sr. Jacy Thompson e de d. Jurema Thompson Porto, esposa do sr. Ismael Virgilio Porto, funccionario do Lloyd Brasileiro.

O GRANDE PROBLEMA

Foi hontem entregue um memorial ao chefe de policia

Continua a ser assumpto de discussão e controversias os novos itinerarios dos bondes da Light.

Ainda hontem o dr. Carlos Costa, chefe de policia, teve opportunidade de receber em seu gabinete uma commissão de negociantes da rua da Assembléa com a qual esteve palestrando sobre o grande assumpto.

Era composta essa commissão de representantes das seguintes firmas: Brandão, Frode & C., Eduardo Barbosa & C., M. J. Pereira & C., V. Silva & C., Edmundo Urich, Arthur Crespo & C., Antonio Simões, Francisco Pereira Dias, Pinto Almeida & C., Mesquita Ribeiro & C., J. C. V. Mendes & C., T. R. de Figueiredo e Ignacio Costa. Essa commisão entregou ao chefe de policia um memorial expondo os grandes prejuizos do commercio na rua da Assembléa com a suppressão de poste dodi cmfpyk de parte do trafego de bondes por aquella importante rua e aventando medidas que acham convenientes e que accommodariam os interesses de todos.

O chefe de policia ficou de estudar o assumpto.

O Dr. GODOY TAVARES

communica a mudança do seu consultorio de molestias de estomago, intestinos (colites, dysenterias chronicas, hemorrhoides, etc.), coração, pulmão e rins, para á Rua Chile 3. De 2 ás 7. (A 15818)

FURTOU UMA CAIXA COM DOCUMENTOS

Hnerique Garcia pentrou, hontem, na residencia do sr. Decio Campos de Azevedo, á rua Carlos Sampaio n. 17, furtando dahi uma caixa com documentos.

Preso em flagrante, foi o larapio autoado no 30º districto.

HOJE 25:000$000 INTEIRO, 1$600 Loteria do E. do Rio (4732)

Isenção de direitos concedida

O ministro da Fazenda concedeu isenção de direitos na Alfandega desta Capital para encommendas endereçadas a Karl Klette, director de chancellaria a serviço de secretaria da legação da Austria.

UM BANDO PRECATORIO

Em favor do Asylo e Protecção ás Moças Desamparadas

Realiza-se hoje, o bando precatorio, organizado por esta philantropica associação. Partirá elle, ás 3 horas da tarde, da Praça Mauá, appellando a respectiva commissão para a reconhecida boa vontade dos motoristas da nossa praça, afim de conseguir a sua adhesão ao alludido bando precatorio.

A directoria convida todas as moças que queiram auxiliar esta instituição, a comparecerem á rua Acre n. 19, sobrado. O desfile será pela Avenida Rio Branco, 13 de Maio, Largo da Carioca, rua Uruguayana, etc.

Sempre a mulher

Sem duvida alguma na mulher, a par de uma excellente educação, deve haver uma epiderme sã.

Este predicado obtem-se fazendo uso do

CREME DE CERA FRANK LLOYD

PREÇO, 7$000.

A' venda em todo o Brasil. (5930)

Leilão de mercadorias apprehndidas como contrabando

A Alfandega, hoje, ás 12 horas, na guarda-moria, procederá em segunda praça, ao leilão de varios lotes de mercadorias apprehendidas como contrabando.

Dr. Bastos de Avila

CLINICA MEDICA

das 4 ás 6 horas da tarde—Rua 7 de Setembro n. 231, sob. (6387)

Transferencia de um contador

Foi transferido do 6º regimento de artilharia montada para á enfermaria hospital de S. Leopoldo, o 2º tenente contador em commissão Odilon Ribeiro Saldanha.

Correio musical

RUBINSTEIN EM BUENOS AIRES

Tem sido formidavel o exito deste pianista polaco na capital platina. As grandes sympathias que Arthur Rubinstein deixou no nosso meio musical fazem com que não o esqueçamos e acompanhemos de perto a sua trajectoria artistica. Por isso, aqui reproduzimos estas palavras de "La Nacion", de 24 de julho ultimo:

"No Cervantes, perante numeroso publico, realizou hontem o seu segundo recital o pianista Arthur Rubinstein, alcançando tão grande exito como o do dia da sua apresentação. No programma havia inscripto a reducção para piano de tres fragmentos de "Petruschka", de Strawinski, que elle executou com uma riqueza de sonoridades verdadeiramente orchestraes, com um sentido rythmico e um colorido extraordinarios.

Nas restantes obras do programma, a "Apassionata", de Beethoven, duas peças de Scriabine, outras de Albeniz e Liszt, que completavam o programma, foi elle festejado com o enthusiasmo de sempre, tendo de accrescentar varias obras ás já annunciadas para agradecer essas demonstrações."

Pelo que vemos, tambem em Buenos Aires não se contentam com as peças do programma e exigem extras. Ora, ainda bem que o exemplo não é só nosso.

RECITAL DE PIANO DO SR. FRUCTUOSO DE LIMA VIANNA

O festejado pianista Fructuoso de Lima Vianna, dará, terça-feira, dia 10 do corrente, ás 4 horas da tarde, no Theatro Casino, um recital com o seguinte programma:

I — J. S. Bach: Toccata e fuga em ré menor (transcripção de orgão).

II — Chopin: Scherzo em dó sustenido menor; Berceuse; Valsa em dó sustenido; Nocturno em fá sustenido; Dois preludios; Polonaise, op. 53.

III — Rachmaninoff: Preludio; Oswald: Il neige; Villa-Lobos: A Lenda do Caboclo; F. de Lima Vianna: Preludio, Serenata hespanhola, Dansa de Negros.

CONCERTO ORGANIZADO PELO PROFESSOR DE CANTO SR. ALBERTO SARTI

No salão do Instituto Nacional de Musica realiza-se na proxima segunda-feira, dia 9, ás 9 horas da noite, um interessante concerto organizado pelo professor de canto Alberto Sarti, com a collaboração das senhoritas Nair Gusmão Lobo, pianista, Montenegro Serra, soprano, do sr. Lambert Ribeiro, violinista e de algumas das suas discipulas. E' o seguinte o programma:

1ª Parte — 1. A. Caldara (1871) "Come raggio di sol"; Cristoforo Gluck: (1714) "Ah del mio dolce ardor"; Gio-Battista Gergolesi: (1710) "Se tu m'ami", mlle. Cattita Goldfarb. 2. Verdi: "Caro nome" (Rigoletto), mlle. Dulce Montenegro Serra. 3. Schubert: Ave Maria; Chopin: Nocturne, op. 9, n. 2, para violino, professor Lambert Ribeiro. 4. Mozart: Nozze di Figaro, aria; A. Sarti: Panouba, mlle. Abigail Barcellos. 5. Massenet: Air des lettres (Werther), mlle. Odette Montenegro Serra. 6. Chaminade: Ritournelle; Bemberg: Il neige, mlle. Vera Bezerra. 7. Donizetti: Aria da Favorita "O mio Fernando", mlle. Cattita Goldfarb. 8. Chopin: Scherzo em dó sustenido menor; Sarti: a) Septième prélude; b) Parisienne (para piano), mlle. Nair Gusmão Lobo.

2ª Parte — 9. Saint-Saens: Le Cygne; Wieniawsky: Mazurka, para violino, professor Lambert Ribeiro. 10. A. Sarti: 2ª Villancete; Tirindelli: Amor... amor, mlle. Abigail Barcellos. 11. Donaudy: Quando ti rivedrò, mlle. Odette Montenegro Serra. 12. Donaudy: Se vuoi che io mora; Chaminade: Première lettre d'amour, mlle. Vera Bezerra. 13. A. Sarti: Danza hespanhola n. 5 (para piano), mlle. Nair Gusmão Lobo. 14. A. Sarti: Meu rouxinol (canção portugueza), mlle. Dulce Montenegro Serra. 15. Beethoven: L'Absence; Rubinstein: La nuit, mlle. Maria Stella Rodrigues Lobo. 16. Ponchielli: Aria da cega (Gioconda); Verdi: "Stride la vampa" (do Trovador, mlle. Cattita Goldfarb.

"DON QUIXOTE", MAIOR CREAÇÃO DE VANNI MARCOUX, HOJE NO MUNICIPAL

Uma das grandes novidades que o emprezario Mocchi nos trouxe este anno é "Don Quichote", obra prima de Massenet. Essa opera em Paris e em outras grandes capitaes fez retumbante successo de publico e de imprensa razão por que o emprezario Mocchi resolveu trazel-a no repertorio da actual temporada. Mas o que ha de interessante tambem na edição que vamos ter amanhã de "Don Quixote" é o interpretar o protagonista o grande artista francez Vanni Marcoux, fazendo o papel de Sancho esse outro cantor notavel que é Armand Crabbé; e o de Dulcinéa, Giuseppina Zinetti, meio soprano de incontestavel merecimento.

Falando sobre a trabalho de Vanni Marcoux, diz, por exemplo o "Figaro": "Fazer chorar uma sala de ensaio geral, sceptico e "blasée", com a historia explorada de "Don Quichotte", devemos convir que é um tour de force nada commum. Foi o que fez Vanni Marcoux no papel de Don Quichote."

Mais adeante escreve: "Marcoux é da bella escola dos cantores-comediantes que cada vez mais tendem a substituir a escola dos cantores autonomos. Antigamente a maior parte dos cantores não conhecia senão cinco ou seis gestos..."

Escreve o "Journal de Débats": "Um actor de primeira ordem é Vanni Marcoux. Elle dá o heroe vehemente todo o seu papel. No acto dos bandidos produziu grande effeito..."

Paris se ter uma idéa exacta do que é o trabalho de Vanni Marcoux no "Don Quichote" basta ler Massenet, de paixão, de Massenet ao grande artista no dia seguinte a première da opera immortal. Eil-a:

"A Vanni Marcoux — Après cette belle création se sera bonheur et une fortune pour moi de nous retrouver au theatre toujours!"

Os bailados serão executados por mme. Sedowa e seu corpo de bailarinos. São bailados encantadores.

A direcção do espectaculo é do maestro commendador Edoardo Vitale.

A ULTIMA RECITA RECITA POPULAR DA COMPANHIA LYRICA OFFICIAL

A magnifica companhia lyrica official está dando os seus ultimos espectaculos no Rio. O ultimo popular será sabbado, com uma das operas de maior exito da temporada: "Manon". Essa opera, que vae ser cantada em francez, terá a interpretação de primeira; quer dizer que, a preços reduzidissimos, os frequentadores do Municipal vão assistir o trabalho maravilhoso de Yvonne Gall na protagonista: Borgioli, no Des Grieux; Crabbé em l'Ubordeau.

A ULTIMA RECITA POPULAR DA COMPANHIA

Uma das operas que mais forte impressão causaram na nossa platéa, será dada no pelo seu valor proprio como pelo seu desempenho incontestavelmente "Mephistopheles". Basta dizer que essa obra prima do genio de Arrigo Boito teve o protagonista desempenhado pelo colosso que é Nazzareno De Angelis o baixo sem egual na scena lyrica mundial; Scacciati, que é uma das maiores, senão a maior soprano que existe; Merli, o grande tenor; e Gramegna, a médio soprano admiravel.

Guarda Civil

Varias ordens de serviço

Estão de dia, hoje, na séde central, o fiscal Faria de Siqueira e o ajudante Laurindo.

— Foi indeferido o requirimento do reserva n. 1.194, pedindo transferencia de quarto de serviço.

— Passaram a promoção: das Officinas da Policia Maritima, o guarda de 2ª classe 571; da Policia Maritima, o de reserva n. 1.141; do gabinete do chefe de policia, o de 2ª classe 638; e do serviço em que se acha, o de 1ª classe 168.

— Devem comparecer hoje, a 1 hora da tarde, na sub-inspectoria, o guarda n. 859, devendo providenciar a respeito o fiscal da Séde Central; na 4ª secção, ás 11 horas, afim de receberem officio para depor, os guardas ns. 864, 978, 1.016, 587 e 848; e á 1 hora, á presença do ajudante Ramos de Freitas, o guarda de reserva n. 1.168.

— Devem comparecer tamebm hoje, ás 8 horas, na séde central, os guardas ns. 504, 1.164, 895 e 936.

— Aos commissarios de serviço ás delegacias policiaes abaixo mencionadas foram entregues hontem, pelos respectivos fiscaes, os seguintes objectos: 1º districto, uma lata de tinta; 13º districto, uma lanterna electrica; e 15º districto, um baralho e uma bola propria para foot ball.

— Foram transferidos: do "Destino Especial" — para a séde central, os guardas de 2ª classe 571, 638 e para a 4ª secção, os ditos de 1ª classe 168 e de reserva 1.141; da 14ª secção para "Destino Especial", o de 2ª classe 625; da séde central para a 3ª secção, o de 3ª classe 850; e da 1ª secção para "Destino Especial", o dito de 1ª classe 229.

— Pagam-se hoje, na thesouraria da policia, ás 12 horas, os vencimentos a que fizeram no mez de julho ultimo, os guardas de 3ª classe.

— Devem comparecer no dia 9 do corrente, ás 4 horas, na Escola Policial, afim de se submetterem a prova de habilitação os candidatos a esta guarda abaixo mencionados: Clelio de Mello, Mamede Gonçalves, José de Carvalho, Theoncio Augusto de Souza, João Corrêa de Araujo, João eixeira Mendes, Guttemberg Fernandes Ribeiro e Francisco Eugenio Mathias.

Os candidatos seguintes serão admittidos tambem a prova de habilitação desde que concluam os papeis ixigidos para admissão de guardas: Floriano Antonio Ferreira, Heitor José Camargo, José Sergio Guimarães, Pedro Cruz, Eugenio José de Saules e Candido Lopes de Sant'Anna.

ACIDO URICO? ARTHRITISMO?

URIACIDO

Homœpathia em tablettes
Vidro 3$000
DE FARIA & CIA. — S. JOSE', 75
(9013)

Transferencias na policia fluminense

O dr. Oscar Fontenelle, chefe de policia do Estado do Rio, transferiu, por acto assignado hontem, á tarde, o escrivão da 1ª circumscripção policial, Luiz Fernandes da Silva, para a delegacia da 2ª circumscripção e desta para aquella o escrivão interino Attila Machado.

Pedido de levantamento de caução

O ministro da Fazenda deferiu o pedido dos membros liquidantes da companhia de seguros "Esperança", para o levantamento da caução, em apolices da divida publica federal, depositadas na Delegacia Fiscal do Estado do Maranhão.

UMA MENOR ATROPELADA POR AUTO

Na rua Visconde de Itauna, onde mora, no n. 171, foi atropelada por um auto, hontem, a menor Amethista Ferreira de Souza, de 14 annos de edade.

Amethista que soffreu contusões e escoriações na perna esquerda, foi soccorrida pela Assistencia, recolhendo-se depois á sua casa.

A Emulsão de Scott

de oleo puro de figado de bacalhau da Noruega na sua forma natural, com hypophosphitos

abunda em VITAMINAS

esses valiósos elementos de nutrição que todas as pessôas debilitadas tanto necessitam para robustecerem-se.

Proteja a sua saude: tome só a

Emulsão de Scott

(11307)

ACADEMIAS & ESCOLAS

Federação Academica do Rio de Janeiro

Não obstante estarem convidadas as escolas federadas para a reunião de hontem, conforme noticiámos, só compareceram os srs. Edgard Duque, Manoel Séllos e Paulo Filgueiras.

Em vista das repetidas faltas dos outros membros e da existencia de palpitantes assumptos de interesse da classe academica, a serem tratados, fica convocada nova reunião para sabbado proximo, ás 4 horas da tarde.

Curso do professor Ev. Backeuser

Realiza-se hoje, ás 8 1|2 hroas da noite, no amphitheatro de Physica da Escola Polytechnica, nova conferencia do curso do professor Ev. Backeuser sobre "A estructura geopolitica do Brasil", promovido pela secção de ensino technico e superior da Associação Brasileira de Educação.

A conferencia de hoje, versará sobre o estudo do "espaço", devendo occupar-se o orador do que elle denomina "O centro de gravidade do systema geopolitico do Brasil".

Centro Academico Arthur Victor

Os alumnos da Faculdade Fluminense de Medicina, residentes nesta capital, deliberaram fundar um gremio que aqui os congregasse, escolhendo para patrono do mesmo, o nome do incansavel professor daquella Faculdade, dr. Arthur Victor.

Fundado apenas ha um mez, já conta com grande numero de socios.

A directoria se compõe dos seguintes membros: dr. Pedro Paulo Autran, presidente; Abilio Silverio de Jesus, vice-presidente; J. V. Lami, thesoureiro; Carlos Carboni, secretario, Antonio Autran, orador.

No proximo domingo, ás 3 horas da tarde, no salão da Associação dos Cabelleireiros, á rua Luiz de Camões, 36, se dará a apresentação do patrono ao novel centro academico.

Escola Polytechnica

O secretario da Escola Polytechnica, mandou affixar na portaria o seguinte aviso:

"Communico aos alumnos matriculados no 1º anno do curso geral (decreto n. 16.780 A, de 13 de janeiro de 1925), que, do dia 1 ao dia 15 deste mez, devem pagar a taxa de frequencia relativa ao segundo periodo, nos termos do artigo 236 do citado decreto.

Para esse fim a secretaria expedirá as guias necessarias."

Escola Nacional de Bellas Artes

Foi affixado na E. N. de Bellas Artes, o seguinte edital:

"De ordem do sr. director em commissão, faço publico para conhecimento dos interessados, que, de accôrdo com o art. 145 do regimento interno, perderam direito á frequencia na aula de pintura, á cargo do professor Bracet, por terem dado mais de 40 faltas, os seguintes alumnos: Luiz R. de Gouvêa Rego, Orlando Geruz, Vicente Ferreira Leite, Gabriel Augusto Gouvêa, José dos Santos, Heraclito R. dos Santos, Manoel F. Guimarães, Fernando T. da Silva Lamarca, Gilda Moreira, João Anastacio Braga, Ozorio Belém, Heitor de Pinho e Palmyra C. Pedra.

Directorio Academico da Escola Polytechnica

O vice-presidente em exercicio, do D. A. da Escola Polytechnica, convoca os alumnos do 5º anno de engenharia civil, para uma reunião, com o fim especial de elegerem um representante junto ao Directorio Academico, para o logar declarado vago, nos termos do art. 48, paragrapho 8 do regulamento em vigor.

A reunião se dará na proxima segunda-feira, ás 2 1|2 horas da tarde, no Instituto de Electrotechnica.

O Centenario de São Francisco de Assis

Realiza-se no dia 15 do corrente, a commemoração do centenario de S. Francisco de Assis, no Departamento Feminino do Instituto La-Fayette.

Haverá uma sessão solenne, que terá inicio ás 8 horas da noite. O professor La-Fayette Côrtes e mme. Côrtes presidirão a ceriminia.

Do programma constam numeros escolhidos de musica.

Será feita a apreciação da vida do Santo e serão distribuidas flôres, como lembrança do centenario de S. Francisco.

Reunião dos 4º annistas de Direito

Esteve hontem em nossa redacção uma commissão de academicos do 4º anno da Faculdade de Direito, que veiu pedir por nosso intermedio a divulgação do convite que faz aos collegas de turma para uma reunião na Escola, Sabbado ás 18 horas, para deliberarem sobre assumpto de interesse geral.

Honrarás tua mãe

Um film dedicado a todas as mães da terra, cujas almas vibram unisonas, cujos corações pulsam com o mesmo rithmo!

A maior creação cinematographica, o film mais commovedor, a santificação de uma mãe — esse ente meio mulher, meio anjo, que tudo sacrifica em prol dos filhos queridos.

Uma reprise que a Fox faz attendendo aos pedidos chegados diariamente de todos os recantos do Brasil.

SEGUNDA-FEIRA — SEGUNDA-FEIRA

no Cine Palais

Medicos mandados matricular no Curso de Aperfeiçoamento

Foram mandados matricular no curso de aperfeiçoamento da Escola de Applicação dos Serviços de Saude do Exercito, os seguintes officiaes medicos drs. majo Manoel Guedes Corrêa Gondim; capitães Fabio Cleto David, Luiz Cesar de Andrade, José Vieira Peixoto e Arthur Lucio de Miranda; 1ºs tenentes José de Azevedo Camara, Luiz de Azevedo Evora, Augusto Marques Torres, Abelardo Calmon de Oliveira, José Carlos de Araujo Gertum, Marino Machado de Oliveira, Ataliba Klier, Sylvio dos Santos Barbosa e Cicero Pimenta de Mello.

Nomeação de collector de rendas federaes

O ministro da Fazenda nomeou o actual escrivão da collectoria das rendas federaes no municipio de Julio de Castilhos, no Estado do Rio Grande do Sul, Novembrino Braz Leuzi Loureiro para o cargo de collector da mesma exactoria.

Licenças concedidas pelo ministro da Justiça

O ministro da Justiça concedeu as seguintes licenças: seis mezes ao escrivão de 2ª entrancia da policia civil, Francisco Cardoso Coelho, ao guarda civil de 3ª classe José Alves Camarão e aos de 2ª, Antonio Martins da Costa e Anacleto Lopes de Almeida, tres mezes e Alexandre Doria de Escragnolle, escripturario do Departamento Nacional de Saude Publica e ao ajudante de porteiro da Bibliotheca Nacional Leonardo Leão e ao guarda civil de 3ª classe Mossolino José Gonçalves.

Lord Davids passou pelo Rio

Lord Davids, que vem a America do Sul, estudar o movimento financeiro do Brasil, da Argentina e Uruguay, passou, hontem, pelo Rio, a bordo do "Avon".

O viajante illustre permanecerá até setembro em Buenos Aires, devendo estar nesta capital em outubro.

THEATRO MUNICIPAL

Concessionario — Walter Mocchi
Empresa Theatral Italo Brasileira
Temporada official de 1926
Companhia Dramatica Franceza
Gretillat-Tessier
Estréa em 14 de Agosto

Na bilheteria do theatro (lado da Avenida Rio Branco) continúa aberta a assignatura (para 12 récitas (quatro por semana)

Os srs. novos inscriptos são convidados a vir confirmarem as localidades que lhes couberam pela ordem de inscripção, até amanhã, ás 17 horas. (A 16860)

Theatro Republica

Empresa Theatral
COMPANHIA PORTUGUEZA DE REVISTAS

HOJE — HOJE

ás 7 3|4 e 10 horas

EXITO SUPERIOR AO DA PRIMITIVA

A popularissima e interessantissima revista de Ernesto Rodrigues, João Bastos, Felix Bermudes e Henrique Roldão

Lua Nova

Successo retumbante dos numeros

Boxeuse e Fado á Moda
por LAURA COSTA

A CANTIGA NOVA E O FADO ACADEMICO
por ZULMIRA MIRANDA

Catavento e Impertinente
por DEOLINDA SAYAL

Pirolito e Bailão
por SOARES CORREIA

BUFO E BRIZIDA
typico dueto por
Santos Carvalho e Margarida de Almeida

Bola de Sabão
por Margarida de Almeida

o engraçadissimo quadro

THEATRO POR DENTRO
por SANTOS CARVALHO, CARLOS ALVES, OSCAR SOARES e REGINALDO DUARTE

Sempre novos commentarios do COMPADRE CHEGADINHO pelo Actor HENRIQUE ALVES

SABBADO e DOMINGO — ULTIMAS DA LUA NOVA.
SEGUNDA-FEIRA, 9 — Récita do maestro SERAFIM RADA.
TERÇA-FEIRA, 10 — Récita do actor HENRIQUE ALVES.
(A 16871)

COPACABANA CASINO-THEATRO

Todos os dias um film novo

HOJE — SEXTA-FEIRA — HOJE

NA TÉLA, A'S 21 HORAS:

BABYLONIA
Nove actos da PARAMOUNT

POLTRONAS 2$000. —:— CAMAROTES 10$000.

DINER E SOUPER DANSANTS TODAS AS NOITES — A'S QUARTAS E SABBADOS SO' E' PERMITTIDA A ENTRADA NO RESTAURANTE DE SMOCKING OU CASACA E AS PESSOAS QUE TIVEREM MESAS RESERVADAS.

Aos domingos: Aperitif-dansant das 17 ás 19 horas — Aos domingos e feriados haverá "matinée", ás 3 horas da tarde (A 7214)

TRIANON — Sessões: ás 8 e 10 hs.

Rir? só no TRIANON com PROCOPIO e IRACEMA na engraçadissima comedia:

CLUB DOS INNOCENTES

AMANHÃ — Vesperal da moda as 4 hs. — AMANHÃ

A SEGUIR:
A MASCARA E O ROSTO
A grande peça de L. CHIARELLI obra prima do moderno Theatro Italiano

THEATRO S. JOSE' — Empresa PASCHOAL SEGRETO

HOJE — A's 7 3|4 - A's 10 horas — HOJE

Surprehendente e sensacional successo da revista-satyra

Calma no Brasil!

de JORACY CAMARGO, musica do maestro CHRISTOBAL
que 19.667 pessoas já applaudiram

2 horas de alegria sã

Espectaculos puramente familiares

CINEMA MODERNO — Como homem algum jamais amou (7 actos). O raio escarlate (1º e 2º episodios) Accidentes acontecem (2 actos) (A 17415)

Cinema Mattoso

ATTENÇÃO — Exibiremos o Phantasma da Opera de quinta-feira a Domingo, com matinée todos os dias.

Domingo em matinée para a petisada passaremos — O ROUBO DOS MILHÕES 1ª e 2a serie e uma comedia de grandes gargalhadas.

Creanças pagarão 500 réis (A 16703)

CINE SMART

HOJE —::— HOJE
ZE' DE PASSA QUATRO
Hoot Gibson, 7 actos
PEQUENAS CAPRICHOSAS
Lyonel Barrymore, 6 actos
Palco: RAPOLI, imitador dos grandes maestros, malabarista e transformista, numero successo

THEATRO CASINO
Na esplanada do PASSEIO PUBLICO
GRANDE COMPANHIA BRASILEIRA DE COMEDIAS

HOJE — A'S 8 e 10 HORAS — HOJE
o extraordinario exito de GARGALHADAS

FOI ELLA QUE ME BEIJOU
3 actos engraçadissimos de ABBADIE FARIA ROSA

Bilhetes no LYRICO até ás 6 horas, e no CASINO a qualquer hora.
Amanhã ás 4 horas vesperal da moda: FOI ELLA QUE ME BEIJOU (A 16865)

THEATRO RECREIO Hoje e todas as noites ás 7 3|4 e 9 3|4 **THEATRO RECREIO**

PÃO D'ASSUCAR
Revista de Luiz Peixoto e José Segreto

O record do luxo! O record de effeitos electricos! Espirito fino! Reflectores rotativos e guarda roupa adquirido em Paris! O assombro das montagens!!!

QUEBRADURA

PARA HOMENS, SENHORAS E CREANÇAS

OS PERIGOS do ESTRANGULAMENTO da HERNIA

O cinto Electro-Orthopedico, do Prof. Lazzarini é um maravilhoso apparelho feito sob medida, sem nenhuma mola de ferro, completamente de tecido ELASTICO, leve, invisivel e suave, permittindo aos enfermos montar a cavallo, fazer qualquer trabalho ou fadiga, contendo a mais volumosa quebradura, a qual fica fixada em pouco tempo.

O unico cinto de tecido Elastico que obteve Privilegio de invenção com patente n. 15190 e tambem o unico premiado com Medalha de Ouro e Diploma de Honra na Ultima Exposição do Centenario do Brasil.

AVENIDA GOMES FREIRE, 101
SOBRADO — RIO DE JANEIRO
Aberto das 10 da manhã ás 5 da tarde
Visitas gratis

Sendo a borracha muito fria e não deixando respirar os poros da pelle, avisamos os Srs. medicos e os nossos clientes que não usamos desse material senão para cinto de banho

PARA AS EXMAS SENHORAS
MOÇA COMPETENTE PARA EXPERIMENTAR QUALQUER CINTO

Cinta de ventre cahido para senhora.

Cintas Post-Operação de Laparatomia, Appendicite, cintas para Ptose cahida, rins moveis, cinto umbelical, ventre saliado, etc. Cintos electricos para dores rheumaticas, anemia, debilidade nervosa e neurasthenia. (A 16643)

THEATRO MUNICIPAL

Concessionario Walter Mocchi — Temporada official de 1926 — Empreza Theatral Italo Brasileira S. A.

HOJE — A's 20.45 — HOJE
18ª récita das 20 e ultima das 12
Um grande acontecimento artistico com a obra prima de Massenet

DON QUIXOTE
creação gloriosa de VANNI MARCOUX que na Opera Comica de Paris fez o protagonista—Collaboração dos celebres artistas ZINETTI e CRABBE'
Bailados de Mme. SEDOWA
Maestro: EDOARDO VITALE
PREÇOS DO COSTUME (A 17131)

AMANHÃ — Sabbado ás 16 horas — AMANHÃ
Grande acontecimento artistico e social de musica e baile:

PROGRAMMA: 1ª parte—Pelo celebre Quartetto Zuccarini: a) L. Bocherini — Quartetto in dó minor (inédito); b) Carlos de Campos — Pequenos trios, para violino, cello e piano, com o concurso do maestro Rivadavia Luz; c) Claude Debussy — Premier Quatour, op. 10. 2ª parte — Apresentação das melhores alumnas da Escola de Bailados do Theatro Municipal. PADEREWSKY — MINUET por M'lles. Viocta Coelho Netto, Celina Sampaio, Iris Amaral, Maud Mathieu, Delia de Carvalh, 3ª parte — "BALLET" da opera "A BELLA ADORMECIDA, do Dr. Carlos de Campos, pelo cropo de baile de Mme. Julie Sedowa. 4ª parte — Saint Saens — "A MORTE DO CYSNE — Mme. Julie Sedowa. Maestro Romeo Arduino

PREÇOS — Frizas e camarotes de 1ª, 50$000; camarotes de 2ª, 25$000; POLTRONAS, 12$000; balcões A e B, 8$000; outras filas, 7$000; GALERIAS, 4$000.

AMANHÃ — A's 20.45 — AMANHÃ
RE'CITA POPULAR
MANON
De Massenet, em francez
Protagonista YVONNE GALL
BORGIOLI — CRABBE' — HUBERDEAU
Bailados de Mme. SEDOWA
Maestro: Com. Edoardo Vitale
Preços: Poltronas, 15$000, etc. (A 16672)

DOMINGO — DOIS MARAVILHOSOS ESPECTACULOS — DOMINGO
Ultima vesperal de assignatura e da temporada
MEPHISTOPHELES
A maior interpretação do celebre baixo NAZZARENO DE ANGELIS
SCACCIATI — GHERARDI — GRAMEGNA — MERLI
Ultimos espectaculos da temporada
Preços: Frizas e camarotes de 1ª, 200$; camarotes de 2ª, 70$; potronas, 35$; balcões A e B, 25$; outras filas, 20$; galerias A e B, 9; outras filas, 8$000.

A'S 20.45
RE'CITA POPULAR
A total beneficio das massas coraes
Barbiere de Siviglia
BIDU' SAYÃO — GALEFFI — EDERLE — DE FRANCO — FIORE — SABAT
Maestro: Com. Edoardo Vitale
POLTRONAS — 15$000

Cine Meyer

Hoje Programma colosso Hoje Rin-Tin-Tin em
Procura o Teu Dono
Super-producção do Programma Matarazzo, em 7 bellissimas partes.

THOMAZ MEIGHAN em
Contra a Mão
7 partes de verdadeiro successo, film da Paramount

Sabbado: Syd Chaplin, em O HOMEM DO TILBURY (A 1672)

Emp. V. R. CASTRO — Rua S. Pedro 222 — **CINEMA POPULAR** — RUA MARECHAL FLORIANO 99 A 103

HOJE! — Lon Chaney, Mary Philbin e Norman Terry, no assombroso super-film da Universal: O PHANTASMA DA OPERA. A obra prima da cinematographia moderna, 10 actos que extasiam. — ARTIFICIOS DE FEITICEIRA, 2 actos estupendos pela querida Josie Sedgwick. — O SIGNAL FATAL, 15ª série - Final. —:— MARINHEIRO D'AGUA DOCE, 4actos irresistiveis, de comicidade, pelo inimitavel Horold Lloyd. — Sabbado: Buck Jones, em: O PREÇO DO DESERTO.

CINEMA MASCOTTE — Rua Arestas Cordeiro, 230—Meyer

HOJE! — Lou Tellegen e Jaqueline Logan no grandioso trabalho da Fox: A FLOR PARTIDA, 6 actos encantadores. — QUERER E' PODER, 5 actos de sensacionaes aventuras pelo intrepido Art Mix. — JOGOS DE AZAR,2 actos comicos. — A REVOLUÇÃO EM PORTUGALFilm documentario da ultima revolução portugueza, 2 actos. — Sabbado: Richard Barthelmess, em: O PRINCIPE INCOGNITO.

CINEMA PRIMOR — Avenida Passos 119. Tel. N. 5934

HOJE! — Harrison Ford, Ton Moore e Bessie Lawe em uma super-producção em 8 actos estupendos de excepcionaes aventuras: VIDA DE ARTISTA. — Jacqueline Logan e Lon Tellegen na encantadora e sentimental composição dramatica em 7 magnificos e admiraveis actos: A FLOR PARTIDA. — A FILHA DO BARBAÇA, linda comedia em 2 actos. — Sabbado: Rodolph Valentino e Nita Naldi em" COBRA.

Telas Palcos

Télas

VARIAS NOTAS

APROXIMA-SE O GRANDE DIA — Muito breve, vae o cinema Gloria exhibir o mais recente trabalho de Carlitos o extraordinario artista da tela americana.
Intitula-se elle "Em Busca de Ouro", que tem as suas principaes scenas passadas nos campos de gelo do Alaska, durante a grande procura de ouro, ha alguns annos atrás. Nessa espirituosissima comedia da United Artists, Carlitos tem margem de praticar as mais engraçadas aventuras, em companhia do conhecido gorducho Mack Swain.
Georgia Hale, a sua linda companheira, é um novo elemento que surge para a felicidade do publico, pois é de uma belleza rara e possue muita graça e donaire. Carlitos, ao falar deste seu trabalho, disse: "E' o film que desejo fique para sempre na memoria dos meus admiradores..."

—X—

"DE SANTA CRUZ", NO PARISIENSE — Na proxima segunda-feira o Parisiense começa a exhibir em commemoração ao centenario da diocese de Matto Grosso o excellente film natural "De Santa Cruz", trabalho da patriota commissão Rondon.
Este film é uma verdadeira lição animada de ethnographia e ethnologia brasileira [illegible]

—X—

ESPELHOS D'ALMA — [illegible]

—X—

"ESPOSAS DOS NOSSOS DIAS" — O film presentemente exhibido no Central é um encanto de technica e outro tanto de enredo. [illegible]

—X—

"HONRARÁS TUA MÃE" — [illegible]

—X—

QUAES SÃO AS ESPOSAS DOS NOSSOS DIAS? — [illegible]

—X—

NOVIDADES DOS ATELIERS CINEMATOGRAPHICOS ALLEMÃES — [illegible]

—X—

"CAVALHEIRO DA ROSA" — [illegible]

—X—

"ALMAS OPPOSTAS", APENAS EM APPARENCIA! — [illegible]

accommettida de subita enfermidade, motivo por que não se tem feito applaudir.
Tudo leva a crer, portanto, que "Almas Oppostas" obtenha um exito absoluto, radical, incontestavel!

—X—

ADOLPHE MENJOU... CREADO DE QUARTO! — Só mesmo levado por uma aventura amorosa, se póde crer que Adolphe Menjou ficasse sujeito ao papel humilde, secundario, de creado domestico...
E assim foi, com certeza! Adolphe Menjou, um capitalista abastado, elegante, cynicamente seductor, não carecia descer ao papel de garçon para merecer a sympathia da mulher por quem se vira imprevistamente apaixonado. Mas o rapaz não pertence á phalange masculina que todos nós conhecemos, a qual logo após enamorar-se de um bello palminho de rosto, trata de pedil-o em matrimonio!
Elle prefere os rodeios subtis, a anciedade indecisa, o incerto, a duvida de ser ou não correspondido... E porque deseja, a todo transe, conhecer previamente a mulher amada, é que se lhe vae arrojar aos pés... solicitando-lhe, não o coração, mas um logar de creado domestico! Só assim terá a ventura de estar junto a ella, diariamente... De servil-a á mesa — e até mesmo, em certa occasião, de lhe preparar um banho morno, na banheira esmaltada, de onde se desprende o perfume saturante e misturado de loções e agua de colonia...
"A Duqueza e o Garçon" — tal é o titulo do film que o Imperio vae proporcionar segunda-feira, dia 9, ao seu publico, e onde Adolphe Menjou, ao lado de Florence Vidor, vão interpretar aquelles dois papeis interessantissimos a valer!
O Imperio vae ter uma das suas grandes semanas... Semana ultra-sensacional!
No palco, será levada em première, no mesmo dia, uma nova comedia em um acto.

Palcos

PRIMEIRAS

"Los cinco sentidos", no Phenix

Proseguindo em sua temporada de successo, no theatro Phenix, a Grande Companhia Argentina de Revistas levou hontem á scena, em "première", a revista "Los cinco sentidos", original de Sebastian Franco Padilha, com musica de Bernardino Filho.
Dizer do exito de sua representação, melhor que uma chronica dil-o a assistencia de suas duas sessões. Revista elegante, agradavel, apresenta ella numeros excellentes e quadros admiraveis.
Assim é que, para não citar sua grande maioria, basta indicar "Minuetto de Bocherim", pelas irmãs Carbonell e Nemanoff, "La opera barata", com seus personagens bem interpretados, pelas stas. Luly, Lopes, Beltran, "La fiesta de la jota", no final do primeiro acto, "Los trovadores", onde a sra. Elena Antunes prendeu a platéa, "Um casamento chino" e outros, além de varias canções de sentimento, pelas sras. Mina, Luly, Ramos e outras.
O final da peça, uma excellente apotheose, encerra toda graça de seu conjunto e todo agrado de seu desempenho.

A festa de Zulmira Miranda, no Republica

Realizou-se hontem, no theatro Republica, a festa artistica de Zulmira Miranda, que é uma das mais queridas actrizes da companhia portugueza occupante daquelle theatro. Zulmira Miranda, que, nos tem visitado varias vezes, popularizou-se pela maneira sentimental com que dá vida ao fado do seu paiz, e por isso, chamam-n'a uns, a rainha dessa canção typica e outros, a continuadora de Severa, que foi a propria personificação do fado.
Zulmira Miranda, cuja ascendencia sobre o nosso publico se manifestou hontem, de maneira muito expressiva, na enchente que o Republica registrou, nas duas sessões, cantou e bisou varias composições de seu repertorio, acompanhada por vinte professores de guitarra, isso depois de ter tomado parte relevante na representação da revista "Lua Nova", que causou grande successo, sobretudo, no celebre quadro dos theatros, no qual, interpretando um contra-regra atrapalhadissimo, fartou-se de fazer rir o actor Santos Carvalho.
Em "Lua Nova", tambem se fizeram muito notar: a graciosa Laura Costa, a elegante Deolinda Sayal, a mignone Margarida d'Almeida, a alegre Cesaria Henriques, a risonha Herminia Reis a formosa Maria do Carmo, a *chic* Ricardina Maria e os actores Soares Corrêa, em varias pontas, Henrique Alves, no compadre Chegadinho, Carlos Alves e Reginaldo Duarte.
A "Lua Nova" repete-se hoje.

NOTAS & NOTICIAS

PRIMEIRAS DE "AU REVOIR" — Forçada a encerrar sua temporada no dia 10, a companhia do Bataclan muda, hoje, mais uma vez, de cartaz, apezar das enchentes que o Lyrico tem apanhado. Será levada á scena "Au Revoir", dos mesmos autores de "Cachez ça" e "C'est Paris", que tamanho successo alcançaram, e que em Lisboa foi enormemente applaudida, por alegre, viva, engraçada, e pelo excellente concurso que, á sua interpretação, emprestam as vedettas Olga Lekain, Roseva Shelton, Maud e Lucette Broquin, Georges Milton e Jacques Vitry, as Tiller's Girls e as bellezas bataclanicas, admiravelmente apresentadas pelo bom gosto de mme. Rasimi.
"Au Revoir" está dividida em dois actos e trinta quadros, que têm estes titulos: Prologue: Adios Rio; 2, Ma petite Ivonne; 3, L'ombre de mes convenirs; 4, Les grisettes; 5, Chansons, chansons; 6, Au paradis des enfants; 7, Uncle Sam a Paris; 8, Claquette dance; 9, Rose song dance; 10, Les policiers; 11, La roulette humaine; 12, Petite idylle a Tokio; 13, Le gardien du musée; 14, L'ile des caresses; 15, Je n'leur en donn' que la moitre; 16, En Papourasse; 17, Tout en papon; 18, Je ne suis pas celi que vous croyez; 19, Qui a tué?; 20, Excentric dance; 21, Une gosse a la page; 22, La princesse d'amour; 23, Le faux milhardaire; 24, A temps perdu; 25, Le soir... au piano; 26, Bell's dance; 27, Tout en P; 28, Un peu de bruit; 29, Eleonore Jazz; 30, Que f'rez vous lundi a mardi.

—:—

"A MULHER DO PAPÁ", HOJE, NO PALACIO THEATRO — A excellente companhia Maria Mattos-Nascimento Fernandes nos dá hoje mais uma peça nova do seu grande e variado repertorio, a comedia em tres actos, "A mulher do papá", original de Louis Verneuil, traduzida pelo sr. Antonio Carneiro. E' uma comedia bastante interessante e que tem feito successo em toda a parte. De mais a mais um dos principaes papeis da peça está confiado a Nascimento Fernandes, actor comico de largos recursos e que costuma desempenhar-se de seus papeis sempre com muita correcção. O publico fino e elegante que costuma frequentar o Palacio Theatro, acostumado aos magnificos espectaculos da companhia Maria Mattos-Nascimento Fernandes, de certo não faltará á première de hoje. "A mulher do papá" tem a seguinte distribuição: Jorge, Mendonça de Carvalho; Alberto, Nascimento Fernandes; Morenil, Antonio Palma; O maitre de hotel, Pereira Arriaga; Jacquelina, Maria Helena; Fanny Juillet, Bertha de Albuquerque; Luiza, creada, Sofia de Souza.

—:—

O FESTIVAL DO MAESTRO RADA — O maestro Serafim Rada, director da orchestra do theatro Republica, realiza a sua festa artistica na proxima segunda-feira, naquelle theatro. O programma está caprichosamente organizado. Consta da representação da interessante revista "Pom Pom", com a efficaz intervenção dos principaes elementos da companhia, e de um concerto, nas duas sessões, com differentes numeros, pela orchestra, que, nessa noite, será augmentada para quarenta executantes. Num gesto de refinada delicadeza, o maestro Rada dedica a sua festa á critica theatral brasileira. Para que o vasto theatro da Avenida Gomes Freire fique "au grand complet", basta que compareçam todos os admiradores que o artista distincto conta nesta capital.

—:—

O CARTAZ DO TRIANON em PLENO EXITO — Decididamente a peça que o Trianon tem em scena, agradou, francamente, aos seus innumeros frequentadores, pois ainda hontem levou ao elegante theatrinho da Avenida uma selecta concorrencia, que não regateou applausos a Procopio Ferreira, Iracema de Alencar e os principaes interpretes da engraçadissima comedia de W. Jacoby e Lipschitz: "Club dos Innocentes", que Miguel Santos traduziu, com muita felicidade, para o nosso idioma.
Hoje, nas duas sessões da noite, repete-se esse excellente espectaculo, que constitue um agradavel passatempo de duas horas de bom humor.
A companhia Procopio Ferreira está annunciando, a seguir, a grande peça de Luigi Chiarelli: "O mascara e o rosto" (La maschera e il volto), uma das obras primas do moderno theatro italiano.
Peça construida sobre um thema arrojado, tem por vezes surtos de intensa theatralidade. O nome do ousado escriptor italiano, de quem já conhecemos "Fogo de artificio", basta para recommendar o original que está sendo ensaiado com apuro pelo afinado conjunto do Trianon.

—:—

DEOLINDA SAYAL — Realiza-se a 11 do corrente, como temos noticiado, a festa artistica de Deolinda Sayal, a elegante "vedetta" portugueza, que é uma das principaes figuras da companhia que trabalha no theatro Republica. O programma é o seguinte: representação unica da comedia de Pedro Cabral, "Os creançolas", desempenhada por Deolinda Sayal, Reginaldo Duarte e Herminia Reis; a revista "Jazz band" com o accrescimo de varios numeros de "Football" e "Bello sexo", creados por Deolinda Sayal; e o "sketch" de Marques Porto, "Tirando a pelle", feito por Deolinda Sayal, Santos Carvalho e o actor brasileiro Orlando Nogueira. Tocará no theatro, durante os intervallos, a banda de musica do Batalhão Naval.

—:—

"CALMA N OBRASIL" — A revista satyra do sr. Joracy Camargo veio demonstrar que não ha crise e que o publico não fugira do theatro, mas affastára-se, farto de peças sem originalidade. E tanto assim é que o S. José vem esgotando as suas lotações, desde as primeiras representações daquella revista, que, aliás, teve da imprensa a melhor critica de que ha memoria. Isto justifica-se porque o autor escreveu uma revista leve, agradavel, e que constitue interessante recreio para as familias, que, por isso mesmo, comparecem em grande numero aos espectaculos do S. José. Se optima foi a impressão deixada pelas primeiras representações, já, agora, mais certa e afinada, "Calma no Brasil" redobrou de interesse, sendo tão frequentes as gargalhadas provocadas pelos "sketches", que, por vezes, interrompem o espectaculo. As graciosas "vedettes" Edith Falcão, Maria de Lourdes e Hortencia Santos continuam brilhantes nos seus papeis e por isso são diariamente alvo de manifestações da platéa, sendo de notar o numero de "corbeilles" que recebem em plena representação. Não ha duvida que o confortavel theatro da Empresa Paschoal Segreto é o mais procurado pelas familias e reune todas as noites, em momentos agradaveis de alegria e prazer, a nossa melhor sociedade.

—:—

HENRIQUE ALVES — Realiza-se a 10 do corrente, no theatro Republica, a festa artistica do actor Henrique Alves, figura conhecida na scena de Portugal e do Brasil. Henrique Alves escolheu para ser representada nessa noite, a revista "Football", com algumas novidades. Haverá mais um original torneio entre a platéa e os artistas para a obtenção de uma taça. A primeira sessão será dedicada ao Club Vasco da Gama e a segunda ao sr. José Segreto.

—:—

OS ARTISTAS QUE DEFENDEM "PÃO D'ASSUCAR" — Ha na revista de Luiz Peixoto e José Segreto, numeros de destaque, como o elegante duetto "Os noivos", interpretado por Henriqueta Brieba e Olympio Bastos, que é bisado todas as noites. Esses dois artistas, tambem em outro quadro, conseguem brilhante exito, isto é, nos couplets "Olympiozinho e Briebinha", quadro esse que termina por uma grande gargalhada. "O homem da flauta", por J. Figueiredo, é uma esplendida charge para rir. Margarida Max, elegante e ricamente vestida em meia duzia de numeros, recebe sempre calorosos applausos. Théo Dorat brilha na parte cantante, executando com graciosidade a canção "Marquita". Albino Vidal, provoca hilaridade com o seu discurso chapa, que serve para todos os momentos. João Martins compoz um bom typo no quadro "O retrato do fallecido". E, pela optima interpretação, é que "Pão d'Assucar" consegue casas á cunha.

—:—

CARMEN LOBATO — Foi contratada para a companhia Margarida Max, do theatro Recreio, a graciosa actriz Carmen Lobato.

MAIS UMA!

Não nos enganamos ao prever que o mez de Agosto seria de muita sorte para o Ao Mundo Loterico; de facto, já hontem iniciou a casa a série de sortes grandes com que pretende felicitar os seus clientes este mez. Ao Mundo Loterico pagou o premio de 21 contos da Loteria Federal de hontem ao Snr. Antonio Siqueira, negociante residente á Rua das Laranjeiras 49, possuidor do bilhete n. 69.374.
O pagamento foi feito com o cheque n. 178.418 do Banco Commercio e Industria de S. Paulo. Hontem mesmo a afortunada casa pagou tambem ao Snr. Oscar Silveira, Avenida Rio Branco 127, a approximação 69.373. Todos os oraculos são accordes em affirmar que os 210 contos de amanhã serão vendidos pelo Ao Mundo Loterico que além de não ter bilhetes brancos offerece o mesmo dinheiro a quatro e cinco finaes duplos, — além dos finaes já contemplados nos planos officiaes, isto mantendo os preços habituaes.
Para hoje annuncia-se: outra de 21 contos, uma de 25 contos por 1$600 em fracções de 800 réis e 200 contos por 50$000, tambem com direito a 5 finaes com o mesmo dinheiro e 5 % de restituição sobre o preço de todos os bilhetes não contemplados. (4747)

O inicio dos trabalhos do Instituto de Escolas Dominicaes

Inaugurou-se, no templo da egreja evangelica Baptista, no Meyer, o Instituto de Escolas Dominicaes do Districto Federal.
Com uma assistencia numerosa, teve principio o programma, havendo de começo a congregação cantado varios hymnos sacros, sob a direcção do dr. Ricardo Inke.
Depois de algumas orações, o dr. T. B. Stover, presidente da sessão, em breves palavras, explicou o proposito e o alvo do Instituto e apresentou o primeiro orador, o dr. Ricardo Pitrowsky, que discorreu em torno do thema: "A influencia da Escola Dominical na vida do homem". Em seguida, fallou o dr. Manoel Avelino de Souza ácerca do assumpto: "A Escola Dominical como evangelizadora".
Após uma oração a Deus, foi encerrado o programma.
Falaram hontem, os pastores Sebastião de Souza e Reynaldo Purim. O primeiro discorreu sobre o thema "A organização e equipamento da Escola Dominical", e o segundo, sobre "O systema de seis pontos".

O Tribunal de Contas firma doutrina sobre concorrencia administrativa

Havendo a delegação do Tribunal de Contas, no Estado do Ceará, encaminhado ao mesmo Tribunal, a representação de um dos seus membros sobre determinado processo de concorrencia administrativa, o referido Tribunal resolveu que ao mesmo não cabe conhecer das concorrencias administrativas senão quando se tem de manifestar sobre uma ordem de pagamento dellas decorrente.
Assim, não lhes é licito recusar o archivamento de qualquer concorrencia. Julgal-a-á regular ou irregular, em um caso concreto.

Legislação Brasileira

Está publicado o 3º volume do "Indice Geral da Legislação Brasileira", comprehendendo em ordem alphabetica e remissivo, os actos dos poderes legislativo e executivo, nos annos de 1911 á 1920.
O autor da presente publicação é o sr. Affonso Duarte Ribeiro, escripturario do Thesouro Nacional, que se vêm recommendando á consideração dos estudiosos, pela confecção de obras deste genero.

A mulher repellida, offendida no seu amor proprio, é capaz de tudo...
...ella dirá até o proprio marido que teve de repellir...
...e cita aquelle que a humilhára!

Vemos uma mulher assim,

HOJE

ODEON

HOJE

no magnifico romance da

First National

Em busca do triumpho

Progr. Serrador

E nesse film temos Lewis Stone, Shirley Mason, Barbara Bedford e Ethel Gray Terry

No programma: uma comedia da UNNIVERSAL — *Herança Mal assombrada.* — Um jornal: REVISTA ODEON — *Modas e Actualidades.*

ELEGANCIA MASCULINA
UMR Rio — Marvello
Collarinho da moda - Não tem forro. Não enruga. E' o mais economico porque é o mais duravel
NAS PRINCIPAES CAMISARIAS DO BRASIL
Evitar as contrafacções exigindo a palavra "Marvello" no collarinho. (13203)
(4638)

Processado em Nictheroy por crime de seducção

O juiz criminal de Nictheroy decretou a prisão preventiva de Antonio Brandão, accusado do crime de seducção e pelo qual está sendo processado naquella capital.
De accordo com as investigações levadas a effeito pelo delegado de capturas Octavio Ramos, Brandão é de nacionalidade portugueza e desertor do exercito do seu paiz, sendo casado na ilha da Madeira, onde residem sua mulher e filhos. Todas essas informações aquella autoridade enviou ao juiz, afim de serem juntas ao processo.

MORTE SUBITA, EM NICTHEROY

Hontem, á noite, a policia da 3ª circumscripção de Nictheroy teve sciencia de que havia fallecido subitamente, victima de uma syncope cardiaca, na estrada da Figueira, no Baldeador, um individuo de cor parda, quando se dirigia para casa. Indo ao local indicado, o commissario de dia soube tratar-se de Osorio Medeiros, operario, viuvo, de 36 annos de idade.
A policia fez remover o cadaver para o necroterio do Maruhy.

CONTRA A VARIOLA

Installa-se um posto gratuito na rua Pavuna

A população da zona rural comprehendida pelas localidades de Pavuna, Nilopolis e Anchieta tem, desde ante-hontem, um novo posto gratuito para vaccina, installado na residencia do dr. Costa Antenor, medico legista da policia, residente á rua Pavuna n. 89, onde diariamente, vaccinará gratuitamente todas as pessoas, das 8 ás 9 horas da manhã.

Atropelado por um auto-caminhão

O auto caminhão n. 3.755 atropelou na Avenida Rodrigues Alves, defronte ao armazem n. 14, o cocheiro Marcellino Francisco Duarte, de 20 annos, solteiro, portuguez e morador á rua Senhor dos Mattozinhos, n. 117.
O infeliz teve fracturada a perna esquerda, sendo, por isso, medicado pela Assistencia Publica, de onde o removeram depois para o Hospital da Santa Casa da Misericordia.
O motorista fugiu e a policia do 11º districto abriu inquerito.

O DESPERTADOR VEGLIA
E' SUPERIOR AO MELHOR
(10136)

NOTAS RELIGIOSAS

ASYLO GONÇALVES DE ARUJO

Realiza-se á 8 do corrente a festa annual do Asylo Gonçalves de Araujo, em homenagem ao fundador do estabelecimento.
A' missa cantada, que começará ás 11 1/2 seguir-se-á, no salão nobre do asylo, ás 2 horas, a sessão magna, terminando a solemnidade com a visita ás dependencias do edificio.

CATHEDRAL METROPOLITANA

Haverá amanhã sabbado, o retiro mensal da Congregação do Immaculado Coração de Maria, sob a direcção do conego Gonçalves Resende, com missa ás 9 horas.

FESTA DE NOSSA SENHORA DO LIVRAMENTO

Na égreja da Irmandade de Nossa Senhora do Livramento, no morro do mesmo nome, realiza-se domingo proximo a festa da padroeira, que constará de missa cantada, sermão ao evangelho, havendo á noite festa externa, tocando uma banda marcial no coreto erecto no adro da capella.

REVISTAS CARIOCAS

JORNAL DAS MOÇAS

Temos em mão o numero especial publicado hontem pelo sympathico semanario "Jornal das Moças". Se todas as suas interessantes secções estão desenvolvidas e feitas com muito gosto, a parte literaria não o está menos. Bons, excellentes contos; illustrados, emocionantes romances de amor, deliciosas narrativas sobre varios e agradaveis assumptos, emfim a leitura que todos apreciam.
Assim, não se pode deixar de reconhecer que o "Jornal das Moças" desta semana constitue agradavel e proveitoso passa-tempo.

CHOCARAM-SE E, FELIZMENTE, APENAS SE AVARIARAM

Chocaram-se, hontem, na praça 11 de junho, o auto particular n. 7270, conduzido por Francisco Monteiro da Costa, residente á rua Curuzu' n. 98 e o do 1º posto de soccorro da Policia Militar dirigido pelo soldado nº 1130, da 1ª secção do corpo auxiliar.
No esbarro não houve victimas pessoas; apenas ficaram damnificados os dois vehiculos.
A policia do 14º districto registrou o facto.

ACCUSADO DE HAVER ESPANCADO UMA MENOR

Pelo delegado do 14º districto, foi enviado hontem, acompanhado de um officio, ao inspector da Guarda Civil, o guarda dessa corporação n. 1168, Olympio Ferreira de Magalhães, accusado de haver aggredido o menor Athanagildo Elias da Silva, de 18 annos, residente á rua Frei Caneca.
Ao que declarou o delegado, Olympio, exorbitando, castigou physicamente o menor por haver este dirigido um gracejo a uma moça de suas relações.

CAIU DO TREM

O menor Walter José Pereira, brasileiro, de cor parda, de 15 annos de edade, viajava, hontem, em um trem da Leopoldina, quando, ao passar o comboio entre as ruas Figueira de Mello e S. Christovão, perdeu o equilibrio e caiu ao solo, luxando o pé esquerdo.
A victima foi soccorrida pela Assistencia Municipal, recolhendo-se depois á respectiva residencia, á rua Alzira de Figueiredo n. 19, em Penha.

PARTILHA HOMOLOGADA

O juiz da 2ª vara civel homologou a partilha amigavel, no inventario de Octavio Pereira da Silva.

PALACIO THEATRO
EMPREZA JOSE' LOUREIRO
COMPANHIA MARIA MATTOS - NACIMENTO FERNANDES
HOJE — A's 8 3|4 — HOJE
A CELEBRE PEÇA DE NICODEMI
A SOMBRA
NOTAVEL TRABALHO DE MARIA MATTOS
Amanhã — A's 8 3|4 — A SOMBRA

Cine Theatro Riachuelo
Rua Magalhães Castro 189 — ESTAÇÃO DE RIACHUELO.
HOJE - Amanhã e DOMINGO
O COLOSSO DO PROGRAMMA SERRADOR
O Mundo Perdido
Domingo: Grandiosa MATINE'E com o
O Roubo dos Milhões
(A 16905)

CINEMA PARIS
Praça Tiradentes, 42 - Tel. C. 131 — Emp. Garrido
HOJE — HOJE
A mulher que jurou falso
Producção da First National para o Programma Serrador, por NITA NALDI e LEWIS STONE
Contra Mão
Esplendido trabalho da Paramount pelo sympathico THOMAZ MEIGHAN
Segunda-feira:
Viuva Alegre
Filmação espectaculosa da celebre opereta de Franz Lehar da Metro Goldwyn Mayer JOHN GILBERT e MAE MURRAY têm ahi duas creações excepcionaes, que os levaram aos galarins da fama.
A(16870)

THEATRO LYRICO
(Empreza N. VIGGIANI)
TEMPORADA EXCEPCIONAL DE 1926
Grande Companhia Lyrica Italiana
OCTAVIO SCOTTO
Estréa — QUINTA-FEIRA, 12
Segunda-Feira 9 —,
A'S 17 HORAS, SERA' ENCERRADA A ASSIGNATURA DAS 15 RECITAS
Os Srs. assignantes são convidados a realizar o pagamento da 2ª prestação de 60 % sobre a importancia de suas assignaturas e receberem os cartões definitivos.
Os preços totaes para esta assignatura, são:
Frizas e camarotes, 3:600$; poltronas e varandas, 650$; cadeiras e varandas de 2ª, 450$; balcões, 375$000.
Na Bilheteria do theatro acha-se aberta a assignatura para QUATRO VESPERAES com quatro operas differentes, entre as quaes
Hamleto
— com —
TITTA RUFFO
— e —
NERONE
PREÇOS: Frizas, 880$; camarotes, 800$; poltronas e varandas, 160$; cadeiras e varandas de 2ª, 110$; balcões, 90$; galerias, 70$000.

AVISO
A Empreza julga-se na obrigação de informar os Exmos. Srs. frequentadores do THEATRO LYRICO que não obstante serem moderados os preços de assignatura, as localidades que sobrarem, para espectaculos determinados, serão opportunamente postos á venda avulsa na base do preço não inferior a Rs. 100$000 a poltrona.
(4744)

CINE THEATRO MODELO
Rua 24 de Maio 287 — Estação do Riachuelo
HOJE — Exito da Companhia Nacional de Comedias e dramas sob a direcção de EDUARDO PEREIRA, da qual faz parte a actriz ALZIRA LEÃO — HOJE
Só hoje o drama em 5 actos:
Morgadinha de Val-Flor
em que toma parte toda a Companhia
Na téla: JURAMENTO DE UMA AMANTE, drama em 7 actos com Ramon Novarro — Uma unica sessão que principia ás 7 horas e o palco ás 8 3|4 — O film não repete — Só amanhã no palco: PRECISA-SE DE UM MARIDO — Na téla: A VIDA E' UMA COMEDIA, drama em 7 actos.
(13411)

THEATRO PHENIX
HOJE — HOJE
A's 8 e 10 horas
A GRANDIOSA SUPER-FEERICA REVISTA
Los Cinco Sentidos
Pela maravilha e homogenea COMPANHIA ARGENTINA DE REVISTAS.
GRANDE SUCCESSO — DOMINGO, MATINE'E A's 3 horas
(A 17403)

THEATRO REPUBLICA
Segunda-Feira, 9 — Segunda-Feira, 9
RECITA DO MAESTRO SERAFIM RADA
Dedicada á Critica Theatral Brasileira
RECITA UNICA
da revista "POM-POM"
Ampliada com novos numeros com musica original do festejado
SEREIAS — Interessante numero da revista FOOT-BALL pelo Corpo Coral da Companhia Portugueza de Revistas
CONCERTO PELA ORCHESTRA composta só nesta noite por 40 PROFESSORES
SENSACIONAL PROGRAMMA — BILHETES Á VENDA
(A 16872)

THEATRO LYRICO (Empreza N. Viggiani)
BA-TA-CLAN
HOJE
ás 8 3|4 — 3ª Recita de assignatura
1ª representação da revista
AU REVOIR
2 actos e 27 quadros de FERREOL e EDDY — Musica de GOTTINGUER — Costumes elegantissimos de MADAME RASSIMI
Amanhã: 'Au Revoir'
Domingo: VESPERAL ás 2 3|4
Segunda-feira: Ultima recita de assignatura — Revue des Revues
Terça-feira: Despedida da Companhia
Devido á temporada da opera, a COMPANHIA BA-TA-CLAN, acha-se forçada a suspender, em pleno exito, as suas representações no Rio de Janeiro
(A 16866)

Correio Sportivo

FOOTBALL

COMMISSÃO ESPECIAL DE FOOTBALL

O presidente, a pedido do director de Desportos Terrestres, convida os srs. Joaquim Guimarães, do Conselho Technico, Carlos Martins da Rocha, Marcos Carneiro de Mendonça e o dr. Pindaro de Carvalho Rodrigues, da Commissão Especial de Football, a se reunirem amanhã, sabbado, dia 7, ás 4 horas, na séde da C. B. D., Pavilhão Matarazzo, á Avenida das Nações.

UMA REUNIÃO DANSANTE NO AMERICA F. C.

No proximo domingo, 8 do corrente, a directoria do America F. C. offerece, nos salões da rua Campos Salles, mais um chá dansante ás familias dos socios.

O ingresso se fará com a apresentação da carteira e respectivo titulo social correspondente ao mez corrente, podendo cada associado se fazer acompanhar de duas senhoras de sua familia (mãe, esposa, filhas, ou irmãs solteiras).

A reunião durará, como de costume, das 5 1|2 ás 11 1|2 da noite, tocando um excellente jazz band.

De accordo com os estatutos do club, as creanças não poderão participar da festa.

RESOLUÇÕES DA FEDERAÇÃO DO REMO

A directoria da Federação Brasileira das Sociedades de Remo, em sua ultima reunião realisada no dia 3 do corrente, resolveu o seguinte:

a) approvar as actas de 27, 29 e 30 de julho ultimo, consignando-se na penultima a justificação do voto do sr. Adhemar de Mello, director do Remo;

b) inserir em acta um voto de profundo pezar pelo passamento do sr. Adhemar de Mello, director do Remo, a 29 do mez p. p.;

c) acceitar a proposta do engenheiro sr. Luiz Lacerda para construcção da raia da regata de 15 do corrente;

d) tomar conhecimento do relatorio do sr. director de Water-polo sobre a prova experimental extra de 1º do corrente;

e) approvar os ultimos capitulos do projecto do novo Regimento Interno;

f) tornar definitivas no regulamento do sello de propaganda, as taxas previstas pela lei de emergencia de 12 de maio de 1925.

FEDERAÇÃO BANCARIA

Realisam-se hoje os seguintes jogos da Federação Bancaria do Alto Commercio:

Costeira x Banco Commercio e Industria — No campo do Flamengo; juiz Agostinho Pinto Fragoso, do Lloyd Sul Americano; representante Dionysio Cerqueira, do Cantareira.

Sul America x Hasenclever — No campo do primeiro; juiz Paulo Ferreira Gomes, do Bally do Brasil; representante Raphael Bueno Lopes, do America Fabril.

Banco Francez e Italiano x Banco Hypothecario e Agricola — No campo do primeiro; juiz Alfredo Gilabert, do America Fabril; representante Eurico Mourary, do Leopoldina Railway.

O CAMPEONATO COLLEGIAL

O campeonato Collegial de football, instituido pelo C. R. Flamengo proseguirá amanhã, com os jogos abaixo:

Zona Norte

Collegio Militar x Escola Wenceslau Braz — No campo do Collegio Militar, em 1os teams, ás 3 1|2 da tarde. Juiz e representante: do Club de Regatas do Flamengo.

Escola 15 de Novembro x Collegio Sylvio Leite — No campo do primeiro, á rua Clarimundo de Mello n. 701, Quintino Bocayuva, entre os segundos e primeiros teams, respectivamente, ás 2 1|2 e 3,45 da tarde. Juizes e representantes: do Club de Regatas do Flamengo.

Instituto La Fayette x Escola Superior do Commercio — No campo do America F. C., á rua Campos Salles, entre os segundos e primeiros teams, respectivamente, ás 2 1|2 e 3,45 da tarde. Juizes e representantes: do Club de Regatas do Flamengo.

Zona Sul

Collegio Pedro II x Collegio Resende — No campo do Botafogo F. C., á rua General Severiano n. 97, entre os segundos e primeiros teams, respectivamente, ás 2 1|2 e 3,45 da tarde. Juizes e representantes: do Club de Regatas do Flamengo.

Curso Normal x Curso Auxiliar de Preparatorios — No campo do C. R. do Flamengo, á rua Paysandú; somente entre os primeiros teams, ás 4 horas da tarde. Juiz e representante: do Club de Regatas do Flamengo.

Domingo, será realisado um unico jogo, entre o Collegio Militar e o Pio Americano no campo do primeiro, á rua S. Francisco Xavier; somente entre os segundos teams (infantis), ás 9 horas da manhã. Juiz e representante: do Club de Regatas do Flamengo.

O FOOTBALL EM MINAS

Mineiro F. C. x Mangueira F. C. — Na cidade de Palmyra, realizou-se, domingo ultimo, o encontro, entre o club da alludida cidade e o Mangueira de S. João Nepomuceno. A's 4 horas as duas equipes deram entrada no campo, sob applausos da assistencia numerosa. O quadro da embaixada visitante, [illegible] de forças. Ambas as equipes desenvolveram [illegible] grande, entretanto, o club [illegible] sair vencedor pela contagem de 4 x 0.

[illegible] do Mineiro F. C., que, apesar de ter enfrentado um club valente, [illegible] das boas opportunidades para vencel-o.

Terminado o jogo, foi offerecido aos visitantes um lauto banquete no Hotel Borboleta.

A' noite, realizou-se um baile nos salões do club palmyrense.

As dansas duraram até alta madrugada, quando pelo N A, embarcou a embaixada visitante.

O quadro vencedor estava assim constituido: Zé Antonio, João, Tarqueiro, Paiva, Araujo, Arthurrito, Herbert, Derossi, Ladeira, Bonze e Davida.

O PETROLIO VENCEU O 3 DE MAIO

Realizou-se domingo, o jogo entre o Petrolio e o 3 de Maio.

Depois de boa luta, saiu vencedor o Petrolio, pelo score 1 x 0, sendo o goal marcado por Paraguay, [illegible] do penalty. Conquistou assim, o combinado Petrolio a sua primeira victoria e uma linda taça offertada pela directoria do Bataclan.

Os onze vencedores foram: Licio, Antonio, Avelino, Eduardo, Botavira, Beija Flor, Martin, Pé de Ioque, Carlos e Lôlô.

O JOGO FAR WEST X G. SÃO BENTO

Realizou-se, domingo ultimo, o match acima, findo o qual, saiu vencedor a equipe do Far West, pelo score 4 x 2. Fizeram os goals do vencedor, Tilão, Rabaça, Esquerdinha, Mosqueira; do vencido, Mario. Conquistou assim, o team do Far West, mais uma victoria e uma taça de prata offertada pela directoria do Bataclan.

O team vencedor: Joaquim, Sergio, Coz, Augusto, Rabaça, Aristides, Tilão, Cidoca, Mosqueira, Jorge e Esquerdinha.

AS RESOLUÇÕES DO LIGHT GARAGE

A directoria do Light Garage, resolveu o seguinte:

approvar a acta da sessão anterior;

acceitar para o quadro social 4 propostas de socios;

autorizar o thesoureiro a collocação em quadros, os diplomas de campeões dos segundos teams de 1924, e dos primeiros de 1925; de accordo com o art. 39, paragrapho 2º, foi applicada a pena do art. 13, letra "f", ao associado Antonio Afonso;

applicar o art. 13, letra "f", ao associado Richotti Cataldi;

notificar os mesmos senhores; officiar á Liga Brasileira.

Basketball

OS JOGOS DE HOJE

Os jogos de hoje, no campeonato de basket-ball são os seguintes:

Brasil x Villa Izabel — Primeira partida, no melhor de 3, para decisão da segunda collocação na série "A", ás 8 1|2 horas, Campo do C. R. Flamengo, á rua Paysandú. Juiz, Rizo Seth Baptista, do C. R. Flamengo. Fiscal, Armando Martins, do America F. C. Apontador, Julio Schrader, do C. R. Flamengo. Chronometrista, Nelson Tinoco Pacheco, do C. R. Flamengo. Representante, dr. Henrique Carlos Meyer, do Botafogo F. Club.

Fluminense x Associação — A's 9.20 — Primeira partida do melhor de 3, para decisão do campeonato de basket-ball. Campo do C. R. Flamengo, á rua Paysandú. Juiz, Loriswalde Telles de Moura, do Bangú A. C. Fiscal, Armando Martins, do America F. C. Apontador, Julio Schrader, do C. R. Flamengo. Chronometrista, Nelson Tinoco Pacheco, do C. R. Flamengo. Representante, dr. Henrique Carlos Meyer, do Botafogo F.C.

ATHLETISMO

OS ESTUDANTES JAPONEZES IMPEDIDOS DE TOMAR PARTE NO TORNEIO DE OUTONO

Tokio, julho de 1926 (Communicado da United Press) — Os estudantes japonezes foram impedidos de participar, por este anno pelo menos, no maior torneio annual de athletismo do Japão, que se realiza no outomno no campo athletico do Santuario de Meiji em Tokio. O Departamento de Educação assim o ordenou e fez-o com o Ministerio do Interior, sob cujos auspicios se effectuam os concursos athleticos de Meiji.

O Departamento de Educação annunciou que "examinando os encontros de outros annos, [illegible]

[illegible] ao Ministerio do Interior [illegible] mantém a sua firme decisão [illegible] ministros com [illegible] occasião [illegible] não só [illegible] pelo [illegible] para com [illegible] Departamento [illegible]

BOX

FERNANDES EM THEREZOPOLIS

Recebemos do festejado pugilista portuguez Annibal Fernandes a seguinte carta:

"Rio de Janeiro, 3 de julho de 1926. Ex. sr. Redactor sportivo do "Correio da Manhã" — Tendo hoje, de partir para Therezopolis onde vou continuar com os meus treinos e não tendo por isso occasião de pessoalmente ir falar com v. ex. pedia-lhe o obsequio de publicar o seguinte:

Todos os assumptos da minha vida profissional de boxeur dev m ser tratados com o sr. Alexandre Cal, residente no Aliança Hotel á rua Gomes Freire, a quem conferi plenos poderes para tal fim.

Com os meus cumprimentos, agradeço-lhe desde já a publicação destas linhas e com muita consideração sou de V. EX. sct vnro, e mto obgo. — *Annibal Fernandes*."

TENNIS

OS DESEJOS DA INGLATERRA RELATIVAMENTE A' DISPUTA DA TAÇA DAVIS

NOVA YORK, julho de 1926. (Communicado da United Press) — As resoluções promovidas pela Inglaterra e secundadas pela França para que se fizessem [illegible] da Taça Davis [illegible] annuaes [illegible] pelo effe[illegible] que o [illegible] da [illegible] de Tennis.

A Associação de Tennis dos Estados Unidos [illegible] a realteração [illegible] manifestou [illegible] futuro [illegible] mesmo [illegible]

[illegible] a enorme [illegible] duram [illegible] preliminares [illegible] team [illegible]. Os [illegible] permanecer [illegible] este anno [illegible] e o [illegible] que o [illegible] até o [illegible] sacrificios [illegible] A [illegible] não se [illegible] porquanto [illegible] fazer que [illegible] ao [illegible] em [illegible] os

[illegible] a Taça [illegible] mero [illegible] pro[illegible] ella fez [illegible] sports

[illegible] e Billy [illegible] em [illegible] nor[illegible] para

[illegible] condições [illegible] a possibilidade para a gloria do campeonato jubilar de Wimbledon afim de conservar bastante força para os matchs da Taça Davis e Johnston declarou uma porção de vezes que preferia á honra de campeão nacional a de membro de um team em disputa da taça. Johnston poderia achar possivel jogar este anno nos campeonatos de Wimbledon mas elle não podia se afastar de seus negocios por muito tempo para participar tanto nas campanhas estrangeiras como nas americanas, e escolheu a competição da Taça Davis.

A controversia, entretanto, trouxe algumas suggestões uteis que poderiam servir para a solução de problemas financeiros que as longas viagens impõem necessariamente a associações menos prosperas e menores que as dos Estados Unidos.

Suggeriu-se que se poderia considerar a possibilidade da realização do round de desafio num paiz neutro depois de ter sido effectuado no paiz defensor por um certo numero de annos. Isso permittiria aos players e "afficionados" de varios paizes algumas opportunidades de assistirem a um match dessa natureza tal como não concorreria em nenhuma hypothese de outro modo.

E' um facto admittido unanimemente que os norte-americanos afficionados do tennis já estão bastante galardoados com a longa successão de victorias de seu glorioso team, mas neste anno o enthusiasmo será maior caso a França possa chegar até o desafio que ameaça. Não ha nenhuma duvida até este momento que a França será o contendor dos Estados Unidos no match decisivo, e as suas possibilidades de obter a Taça não é tão remota como a muitos ha de parecer. O team francez deste anno, com Lacoste, Cochet, Borotra e Brugnon será o team mais formidavel que os Estados Unidos terão sido forçados a enfrentar desde o dia em que os dois Bills trouxeram a taça da Australia.

Não é muito provavel que a United States Association pense em modificar o estatuto que declara que o round de desafio se realize nas quadras do paiz defensor. Seria mesmo difficil convencer os players de irem para a França ou para a Inglaterra pois muitos delles que fazem parte do team norte-americano que foi enviado este anno á Europa, entre os quaes Vinnie Richards, declararam que em hypothese alguma voltarão a jogar de novo em Paris ou em Wimbledon e não é crivel que suas queixas sejam mero artificio.

※

"3º CAMPEONATO BRASILEIRO DE TENNIS"

De conformidade com a tabella já publicada, terá logar do dia 14 ao dia 29 do corrente, o "3º Campeonato Brasileiro de Tennis" instituido pela Confederação Brasileira de Desportos.

Este certamen, terá o concurso das seguintes entidades:

1 Associação Metropolitana de Esportes Athleticos;

2 Liga Bahiana de Desportos Terrestres;

3 Federação Rio Grandense de Desportes;

4 Federação Paranaense de Desportes; e 5. Federação Paulista de Tennis.

De accordo com o Regulamento, o proximo campeonato terá todos os jogos realizados nesta capital.

XADREZ

TORNEIO DE XADREZ "CASA DAS MEIAS VENUS"

Resultado da ultima secção jogada no dia 4.

Dario de Oliveira x F. Vieira Agarez. Venceu Agarez. W. O. no prazo limitado.

Maurity Santos x Paula Pinto. Venceu P. Pinto que muito se empregou para conseguir marcar o ponto.

Estevam Baptista x Gilberto Franco. Venceu o jogador das brancas.

As outras partidas marcadas para esta secção deixaram de se realizar pelos seguintes motivos:

Alberto Torres x Raul Rocha, por se achar enfermo este jogador.

Wladimir Miletch x Ferreira Chaves, por ter apresentado justificativas o jogador que deveria conduzir as brancas.

O director do torneio, mandou um ponto a favor do sr. F. Chaves, considerando a entrega dos pontos que lhe fez o seu adversario da 1ª secção, sr. D. Oliveira.

Hoje realiza-se a 3ª secção.

O director, convida, por nosso intermedio, todos os amadores que quizerem acompanhar este torneio, a visitarem a séde do Club de Xadrez do Rio de Janeiro, onde se estão jogando as partidas.

CYCLISMO

A GRANDE CORRIDA INTER-CLUBS DE DOMINGO

Conforme tem sido amplamente realiza-se no proximo domingo na Estrada Real de Sta. Sruz (Campinho a grande corrida inter-clubs promovida pelo Club Internacional de Cyclista).

Pelas condições de treno de todos os concorrentes e pelos tempos ultimamente verificados estamos certos de assistir a uma peleja que deixará boa impressão a todos aquelles que a ella assistirem. A ultima prova realizada pela União Sportiva do Pedal no mesmo local e na distancia de 80.000 metros foi vencida pelo corredor Victor no tempo de 3 horas 37,3|5.

As provas que terão inicio ás 14 horas obdecerão ao seguinte programma:

Prova "Club Internacional de "Club Internacional de Cyclistas.

Prova "Manoel Rocha (Nel) 3ª turma — 20.000 metros.

Prova "Mlle. Josephina Rocha (Fifi) 2ª turma — Campinho, Paciencia, Campinho.

Prova "D. Idalina Rocha" 1ª turma — 80.000 metros — Campinho, Santa Cruz, Campinho.

Aos vencedores das provas "Club Internacional de Cyclista" e "Manoel Rocha" serão offerecidas medalhas de prata dourada, prata e bronze. Aos vencedores da prova "Mlle. Josephina Rocha serão offeridas pela patrona artisticas medalhas de ouro prata dourada, prata e bronze e aos vencedores da prova "D. Idalina Rocha" serão pela patrona offerecidas lindas e artisticas medalhas de ouro prata dourada, prata e bronze, e uma taça ao Club a que pertencer o vencedor.

Ao Club que maior numero de collocações obtiver será por Mlle. Josephina Rocha offertada uma artistica taça.

Os premios acham-se em exposição na Casa Garibaldi á Avenida Passos.

As inscripções encerram-se hoje na séde do Club internacional de Cyclistas á rua Hilario Ribeiro n. 37.

NATAÇÃO

A TRAVESSIA DA MANCHA

Grisnez, 5. (U. P.) — Animada pela notavel tentativa feita por Miss Clarabelle Barrett para a travessia da Mancha. Miss Ederle pretende fazer um novo esforço na primeira opportunidade favoravel.

Outros nadadores resolveram esperar marés de aguas mais quentes e mais convenientes, partindo no primeiro dia em boas condições depois de 15 do corrente. Todos os nadadores estão desapontadissimos pelo estado do tempo que os tem forçado a repetir os adiamentos.

REMO

O ANTE-PROJECTO DA REGATA DE 12 DE SETEMBRO PROXIMO

Não será de estranhar que a regata de 12 de setembro proximo, seja dedicado ao club Natação e Regatas, e levar a effeito na enseada de Botafogo, concorrendo pela 1ª vez, o Fluminense Foot-ball Club ou melhor Yacht Club Fluminense.

Obedecerá o seguinte:

1º pareo — Canoa de pesca — commandante Francisco Xavier Costa.

Pareo Yoles a 2 remos — Almirante Arnaldo Pinto Luz.

Pareo Canoa a 2 remos — Manoel Fernando Setembrino.

Pareo Yoles a 8 remos — Arthur da Silva Bernardes.

Pareo Escaleres a 12 remos — Gremio Carioca.

Pareo Yoles a 2 remos — Associação Athletica Portugueza.

Pareo Yole a 4 remos — Dr. Pedro Nolasco Pereira Cunha.

Inscripções encerram-se a 16 do corrente, na séde da nova entidade desportiva, fundada hontem.

TURF

A REALIZAÇÃO, DEPOIS DE AMANHÃ, DO GRANDE PREMIO GUANABARA

Pela trigesima setima vez, será realizado depois de amanhã, no hippodromo do Jockey-Club, o grande premio Guanabara, de 25:000$000 e em 3.000 metros, que é depois do grande premio Jockey-Club, a carreira classica mais antiga do turf do paiz. Com raras excepções, entre as quaes figura Interview, que a disputou duas vezes, quasi todos os maiores cavallos brasileiros figuram na relação dos seus ganhadores. Em 1916, quando ganhou um filho de Zadig, o cavallo paranaense Zuavo, a distancia da significativa prova foi fixada em 3.000 metros, cabendo o record, record magnifico do qual não se approximou nenhum outro ganhador, a Othelo e Cigano, o primeiro vencedor tambem em 1919, que em 1920 terminaram em *dead-heat*. O filho de Hall Cross, já doente, revelando as suas grandes qualidades de performer, foi apresentado sem que houvesse da parte dos seus responsaveis qualquer esperança em um bom exito. A direcção do crack riograndense foi, por isso, entregue a um aprendiz dos mais obscuros da época e só devido á inhabilidade do seu piloto a victoria deixou de ser inteiramente sua. Os tres kilometros foram então cobertos em 197 1|5 segundos, seguindo-se Mosquete, o desclassificado de 1925, com 199 4|5 segundos. O proprio Aprompto, o maior ganhador nacional de todos os tempos, ao vencer o grande Guanabara em 1924, percorreu os 3.000 metros em 202 4|5 segundos, tempo ainda inferior aos que registraram Algarve, em 1923, e Kitchener, em 1921, 202 e 201 2|5, respectivamente. E' fóra de duvida que ainda este anno, não obstante serem mais favoraveis as condições da pista, o record daquelles dois cavallos não será attingido. Os concorrentes ao grande Guanabara, que vem despertando muito interesse porque o seu favorito carregará 58 kilos, serão Queixume, que correrá em parelha com Primazia; Jundú, que vem apresentando sensiveis melhoras de entrainement; Maranguape, que é, na nossa opinião, o mais serio adversario do favorito, Excellencia e Quirato.

VARIAS NOTICIAS

Além de Tanguary no grande premio Guanabara, é certo que não tomarão parte na corrida que depois de amanhã se realizará no hippodromo da Gavea os animaes Passasunga, Fiel, que se apresentou muito sentido após o pareo que disputou domingo ultimo, Percy e Bisturi.

—:— Radicalmente curado da grave molestia de que foi ha pouco acommettido e que em dado momento chegou a pôr-lhe em serio risco a vida, já tem sido levado á pista o cavallo Questor. O filho de Miragaya tem passeado apenas, mas o seu entrainement deverá ser recomeçado dentro de pouco tempo.

—:— Voltará a correr depois de amanhã no hippodromo da Gavea o cavallo Sans Tache, cuja ultima performance alli foi boa. Os seus galopes vêm sendo bons e o seu piloto será o jockey Nicacio Gonzalez, que o tem montado em trabalho.

—:— Estão feitos favoritos para a corrida de depois de amanhã: no premio Barão de Piracicaba, Ariette, Scaramouche e Futurista a 30|10; no premio Paulo Cesar, Rhodesia a 20|10 e Serrote a 22|10; no premio Kitchener, Chineza e Tertius Gaudet a 25|10; no premio Kellerman, Itaquatiá e Energica a 25|10; no premio Aprompto, Sultana a 25|10; no premio Algarve, Araboya, a 25|10; no premio Regente, Aguapeby a 22|10; no grande premio Guanabara, Queixume a 14|10, Maranguape a 30|10 e Jundú a 35|10, e no premio Othelo, Luquillas e Menino a 25|10.

—:— Ha longo tempo doente, affectado de molestia grave, morreu hontem o potro Retz, por Sin Rumbo e America, que não chegou a correr nas nossas pistas. Em São Paulo, porém, o pensionista do Stud Expeditus, que era irmão materno de Mirante, tomou parte em duas ou tres carreiras, não se classificando.

Licenças nos Correios

Por actos de hontem, o ministro da Viação concedeu as seguintes licenças a empregados dos Correios; seis mezes, ao auxiliar de Minas, Sebastião Ribeiro da Silva, e ao agente do Amazonas, Oscar Nunes Mello.

Um anno ao auxiliar do Paraná, Herculano Gonçalves de Quadros.

Quatro mezes ao servente de São Paulo, Getulio Cierle; tres mezes carteiro da Bahia, Paschoal Diogo Santiago; dois mezes e 27 dias, ao auxiliar do Rio Grande do Sul, Arno Fernando Hunt; e dois mezes e 11 dias, ao servente da Directoria Geral, Arlindo Machado Rosa.

Tres mezes, á ajudante de Aquidauana, d. Carmen Salare Fanayr, a agente de Carlos Prates, d. Izaura de Figueiredo Castro, a auxiliar desta capital, d. Maria Alves da Silva Pereira Pinto, e ao auxiliar do Rio Grande do Sul, Norman Lefton; 24 dias, ao servente da Directoria Geral, Nilo Mathias.

"Folha da Manhã" e "Folha da Noite"

Diarios independentes, de grande circulação, na capital e no interior de S. Paulo.

Para assignaturas e publicações, dirigir-se á succursal, largo da Carioca n. 13, primeiro andar, das 2 ás 5 horas da tarde. (6024)

O IMPOSTO SOBRE A RENDA

Provimento de recurso

O ministro da Fazenda confirmou, em grão de recurso, a decisão da Delegacia Fiscal no Pará, dando provimento ao recurso da firma Ferreira de Oliveira & C., do acto da collectoria federal, em Maracaná e Salinas, que a multou em 500$, por infracção do regulamento do imposto sobre a renda.

Agasalhos para crianças

a preços vantajosos

comprem no

Paraiso das Crianças

a maior, a melhor e a mais antiga

casa só de artigos para crianças

134 — RUA 7 DE SETEMBRO — 134

Fone C. 1231 - Rio de Janeiro

CENTRAL DO BRASIL

O director da Central deverá seguir na proxima semana, com destino á linha de centro, afim de assistir á inauguração dos melhoramentos do ramal de Montes Claros. Trata-se de uma obra importante, que favorecerá uma população que estava privada dos meios de transportes e bem assim o extenso commercio, como é do de Montes Claros.

— O sub-director da 4ª divisão, está activando a montagem das novas locomotivas adquiridas ultimamente na Allemanha, para o serviço dos trens de passageiros da bitola larga.

Tambem nas officinas do Engenho de Dentro, estão sendo reformados varios carros de 1ª e 2ª classe para as composições dos trens suburbanos. Este serviço está a cargo do mestre Salatiel, que muito se tem esforçado, afim de satisfazer aos desejos da administração na reforma do material rodante.

Ainda hontem o dr. Ernani Cotrim, esteve pessoalmente examinando os diversos trabalhos da Locomoção, em companhia de seus auxiliares.

— Podemos garantir, que por estes dias, a tradicional locomotiva "Baroneza", sairá em experiencia entre Engenho de Dentro e Pedro II.

A "Baroneza", foi a primeira locomotiva no Brasil e que inaugurou o trafego da Estrada de Ferro Mau'a. Esta machina que estava nas officinas da Locomoção da 4ª divisão, está sendo cuidadosamente reparada pelo pessoal do mestre Salatiel e deste modo não desapparecerá aquella tradição, porque a "Baroneza", ainda prestará, si for preciso relevantes serviços ao trafego da Central do Brasil.

— Por exercicios findos, vão ser pagas as seguintes quantias: de 183$, ao trabalhador da 5ª divisão, Pedro Gomes Varella; de 183$, ao guarda chaves da 2ª divisão, Paulo Vieira; de 135$500, ao trabalhador da 2ª divisão, José Ferrera; de 98$100, ao ajudante da 4ª divisão, José Façanhas; de 60$750, ao trabalhador da 5ª divisão, José Duarte Coimbra; de 93$600, ao trabalhador da 5ª divisão, Juvenal Ferreira; de 54$, ao trabalhador da 5ª divisão, José dos Anjos; de 183$, ao guarda chaves da 2ª divisão, João Guilhermino de Faria; de 169$750, ao ajudante da 4ª divisão, José Francisco; de 180$750, ao trabalhador da 4ª divisão, Antonio Casemiro; de 119$, ao trabalhador da 2ª divisão, Paulino Eusebio de Souza; de 182$500, ao ajudante da 4ª divisão, Pedro José Teixeira e de 109$200, ao trabalhador da 5ª divisão, Paulino Fernandes da Silva.

— O director foi autorisado pelo ministro da Viação a considerar o calculista da 5ª divisão, Justino Baptista, como se licenciado estivesse, nos termos do artigo 8º n. 4, do decreto n. 14.663, de 1 de fevereiro de 1921, nos dias 12 e 13 de novembro de 1925, com um sexto da respectiva diaria.

— Ficou transferida para o dia 9 do corrente, e cocorrencia administrativa n. 60, marcada para o dia 3.

— O edificio da sub-directoria da 5ª divisão, vae passar por uma reforma, conforme determinou o respectivo chefe dr. Carlos Euler.

— Não tem fundamento a dispensa de empregados jornaleiros effectivos ou interinos dos quadros das divisões. O que se deu, foi uma reducção no quadro de extranumerarios, por conveniencia da verba. As divisões manterão o pessoal actual, evitando novas designações.

— A estação D Pedro II forneceu hontem, por conta dos diversos ministerios e outras repartições publicas, 47 passagens, na importancia de. . . 2:080$000.

— Por abandono de emprego e de accordo com o artigo 113 do regulamento da Central do Brasil, foram dispensados da Estrada, os graxeiros, Albertino Gabriel e Pedro Pereira Goulart, do 2º Deposito.

Foram designados: Salvador Sampaio, João Alves Pimenta, trabalhadores effectivos; Evaristo Corrêa de Oliveira, ajudante de 1ª classe; Quirino Gabriel da Silva, trabalhador da 15ª turma; João Antonio Alves, para servente de 3ª classe; Pedro José Ribeiro, guarda de 2ª classe, da estação de São Diogo.

— Para o preenchimento dos quadros da Central do Brasil, e obdecendo rigorosamente, a classificação do concurso realisado em 1924, o director da Central do Brasil, assignou hontem, as seguintes nomeações de escreventes, para aquella frrovia:

1ª divisão — Jefferson Xavier Baptista e Nelson de Miranda Ribeiro.

2ª divisão — Sylvia Figueiredo de Souza Fernandes e Herbert Portocarrero Martin.

3ª divisão — João da Silva Moreira Junior, Clarisse de Miranda Ribeiro, Djanira Gomes, Mercedes Gomes da Silva, Maria da Gloria Carvalho, Isnard de Almeida Fortuna, Rubem da da Silva Leitão, Carmen Cancella, Hercilia de Magalhães Pinto, Edgard Vieira.

4ª divisão — Paulo Walter de Andrade, Edson Duarte Nunes, Luiza Fonseca da Cunha e Silva, Nathereia Guaraqiaba, Zilda Soares de Mello, Celia Moraes, Manoel Lobo Goulart, olga Garr Ribeiro Alvarenga, Candido Augusto Borges de Menezes Filho, Daniel Sarmento da Cunha, Francisco Prado, Irene Lengruber de Andradre, Graciema Montenegro, Humberto Grault Vianna de Lima e Claudio Ramos Teixeira.

Despachos da directoria.

Souza Baptista & Comp., Virgilio Machado, Walter Schmidt & Comp., Dias Garcia & Comp., Delabella & Portella, Comp. Brasileira Carbonifera de Araranguá, Borlido Maia & Comp., pedindo restituição de caução — Restitua-se; Vicente de Almeida pedindo readmissão — Attendido; Sidney de Souza, idem idem — Idem, para servir em Cachoeira; Pero Bianchetti & Irmãos, pedindo permissão para travessia de fios de energia electrica e telephone por baixo do viaducto existente proximo a estação de A. Vasconcellos — Idem, de accordo com a minuta inclusa; dr. Deler Gentil Ramalho Pinto, pedindo renovação de contracto — Idem; Bernardino de Souza Rocha, remettendo planta de um varejo — Approvada a planta; Alvaro Barboza Rodrigues Pereira, pedindo pagamento por intermedio do Banco Pelotense — Faça-se o necessario expediente; Francisco Mazza, pedindo restituição de excesso de frete; Viriato Siqueira, Moacyr B. Miranda, pedindo readmissão — Indifirido; João de Oliveira & Irmãos, pedindo restituição de caução; Guilhermina Coutinho do Nascimento, pedindo pagamento — Compareça á Secretaria. Compareçam á Secretaria os srs. Raphael Nicoae de Souza, dr. Conrado de Muller Campos, Henrique da Silva Xavier, Paulo Dias, Carlos Felippe, Manoel Augusto, presidente do Sport Club Estrada de Ferro. Compareçam á Secretaria, para assignatura dos respectivos termos referentes á prestação de serviços medicos, os drs. Agostinho Filho e João Victor Lamanna.

— Despachos do sub-director da 2ª divisão.

Francisco da Silva, Custodio Gonçalves de Souza, Gilberto Domingues Braga, Pedro Corrêa Pinto, Joaquim Alves Ferreira da Gama Netto, Theodoro Ferreira da Silva, Joaquim José Alves, pessoa de familia de José Cardoso dos Santos e de Moysés Pinto, Diogenes Moacyr de Mendonça — compareçam ao Escriptorio do Trafego; João Carlos Cotrim — Compareça á 2ª secção do Trafego.

UM TRABALHADOR ATROPELADO POR UM AUTOMOVEL DA LIGHT

Na rua Nerval de Gouveia, em Cascadura, o automovel n. 59, da Light, guiado pelo dr. Rufino de Almeida, engenheiro residente á rua São Salvador n. 49, atropelou o trabalhador João Dias, de 47 annos de edade, viuvo, morador á estrada da Penha n. 10, em Jacarepaguá.

A victima, que recebeu ferimentos na cabeça e no abdomen, foi removida para a Assistencia do Meyer no referido automovel e o engenheiro, depois disso, foi á delegacia do 2º districto, onde prestou declarações a respeito, adeantando que a victima é empregado da Light.

Uma homenagem ao secretario do Interior do Estado do Rio

O sr. João de Faria Junior, director da Escola de Policia Arnaldo Tavares e o corpo docente dessa instituição, resolveram prestar uma homenagem ao patrono daquelle estabelecimento de ensino policial, inaugurando o seu retrato no salão principal da Escola, na Policia Central. Conhecedor da iniciativa de seus auxiliares de administração, o dr. Oscar Fontenelle, á ella se associou, offerecendo o retrato do titular do Interior e Justiça que deverá ser inaugurado dentro em breve, na sua repartição.

NOZ DE KOLA MELISSA NOZ VOMICA GERVÃO NOZ MOSCADA ANIZ

TRINOZ

— DE —

Ersesio Souza

Reconstituinte estomacal

TONICO DO SYSTEMA NERVOSO

Applicado em casos chronicos que já levavam o doente ao desanimo, o *TRINOZ* tem dado resultados sorprehendentes. Pessoas que tinham mesmo verdadeiro horror á comida, sentam-se hoje á mesa com satisfação.

(Ap. D. N. S. P. Nº. 32; 1|10|917)

Com prazer a gente come,
Tomar TRINOZ é ter fome

(4718)

NOTAS SUBURBANAS

Conselhos ao povo — O Dispensario São José — Notas diversas

Infelizmente continúa a grassar em alguns pontos dos suburbios a epidemia da variola.

E' do nosso dever, como propugnadores do engrandecimento destas zonas e bem-estar de sua digna população, aconselhar nesta hora de apprehensões, o uso da vaccinação e revaccinação, como medida principal contra o terrivel morbus.

Convém ainda as mais rigorosas medidas hygienicas, como sejam limpeza absoluta nas caixas dagua e nos ralos, arejamento de dormitorios, em summa, que em todos os compartimentos das habitações entre o ar livremente.

São conselhos simples, ao alcance de qualquer pessoa e que contribuem para não crescer a maldita epidemia.

A' Saude Publica e á Prefeitura cabem tambem o emprego de providencias, como sejam rigorosas desinfecções, limpeza de vallas, sargetas, escoamentos de boeiros e de rios immundos.

Se todos collaborarem com a mesma dedicação, em breve vernos-emos livres de semelhante mal, que tanto tem prejudicado á população suburbana.

Dispensario São José

Nos dias 8 á 13 do corrente, haverá neste Dispensario, uma exposição de chapéos, flôres, costuras e bordados, executados pelas filhas dos soccorridos desta instituição de caridade.

A directoria convida aos associados e demais pessoas á visitarem esta exposição, e a compra de qualquer trabalho será um auxilio concedido á pobreza occulta que encontra neste Dispensario os meios de preparar suas filhas para o trabalho.

A exposição estará aberta das 9 ás 8 horas da noite, e os artigos adquiridos serão entregues nos dias 12 e 13 do mez corrente.

— No dia 19 o Dispensario São José distribue roupas, dinheiro e generos aos pobres seus soccorridos.

Engenho de Dentro

Transcorreu hontem, o natal do menino Waldir, filho do sr. Luiz de Souza Martinho e sua esposa d. Alzira de Souza Martinho, residentes no Engenho de Dentro.

— Reune-se hoje, em sessão de directoria e conselho, ás 7 1|2 horas da noite, em sua séde propria, á Avenida Amaro Cavalcanti numero 517, no Engenho de Dentro, a antiga Sociedade União Commercial Suburbana, sob a presidencia do sr. Agostinho Dias Nunes de Almeida.

Ramos

Moradores da rua das Missões, na estação de Ramos, solicitam reclamemos da Prefeitura, um pouco de sua attenção para os melhoramentos urgentes que a mesma está necessitando.

Sendo passagem obrigada de todas as pessoas que se dirigem á praia de banhos, carece ser devidamente nivelada e concertada, pois, com immensa difficuldade por ella passa qualquer vehiculo.

Ninguem se tendo preoccupado com o estado em que se encontra a rua das Missões, o seu estado de decadencia dia á dia mais prejudica os moradores.

Apoiando a reclamação dos habitantes dessa populosa rua da prospera estação de Ramos, chamamos a attenção do prefeito, que, certamente não deixará de ordenar as providencias necessarias, para que o transito ali se faça livremente.

Penha

COM O DEPARTAMENTO NACIONAL DA SAUDE PUBLICA

Existe na rua dos Romeiros, na estação da Penha, á cavalleiro de um pequeno morro, diversos casebres, velhos e immundos, que são uma affronta á civilização e um escarneo aos nossos fóros de cidade que tem um exercito de medicos hygienistas.

Esses barracões, sem agua, sem esgoto, sem hygiene alguma, attestam flagrantemente o descaso daquelles que ganhando gordos ordenados não se incommodam com a saude do povo.

Taes barracões ficaram celebres, porque em um delles, no do centro, deu-se o barbaro e mysterioso crime do assassinato da velha "Maria das Roscas", que até hoje a policia do 22º districto não descobriu.

Quem passa proximo á esses immundos casebres, sente nauseas horriveis e os moradores da rua dos Romeiros queixam-se que os despejos das sentinas estão sendo escoados para á rua!!

Inacreditavel.

Urge que a Saude Publica, para evitar um possivel mal, quanto antes determine a destruição de taes casebres.

UM VARREDOR ATROPELADO

Joaquim Alves de Azevedo, portuguez, empregado da Limpeza Publica, de 40 annos de edade e residente no morro da Favella, estava, hontem, pela manhã, entregue ao seu trabalho de varrer a avenida Rio Branco, quando o auto n. 8.248 o atropelou, atirando-o por terra e desapparecendo em seguida.

O pobre homem soffreu fractura da 1ª costella esquerda e ferimentos e contusões pelo corpo, sendo medicado pela Assistencia Municipal e, internado depois, no Hospital de Prompto Soccorro.

REUNIU-SE HONTEM O SUPREMO TRIBUNAL MILITAR

Sob a presidencia do marechal Caetano de Faria, reuniu-se hontem o Supremo Tribunal Militar.

A appellação n. 768, de Matto Grosso, da qual foi relator o ministro almirante Barros Barreto; appellante, a promotoria da 12ª circumscripção Judiciaria Militar; appellado, Ruffo Gil, soldado do 11º regimento de Cavallaria, processado pelo crime de deserção, e julgada em sessão secreta de 2 do corrente, teve a seguinte decisão; baixou-se o processo a instancia inferior afim de ser julgado *de meritis*.

A appellação n. 80 da Parahyba do Norte, da qual foi relator o ministro Mendes de Moraes; appellante, a promotoria da 7ª Circumscripção Judiciaria Militar; appellado, Eusebio Eleuterio, soldado do 22º batalhão de Caçadores, absolvido do crime de insubmissão, e julgada em sessão secreta de 2 do corrente, teve a seguinte decisão: confirmou-se a sentença appellada.

A appellação n. 774, de Minas, da qual foi relator o ministro Barros Barreto; appellante, a promotoria da 4ª Circumscripção Judiciaria Militar; appellado Sebastião Alves da Silva, soldado do 4º regimento de cavallaria divisionario, absolvido do crime de deserção, e julgada em sessão secreta de 2 do corrente, teve a seguinte decisão: deu-se provimento para se condemnar o réo como incurso no grão minimo do art. 117, do Codigo Penal Militar.

Foram relatados e julgados os seguintes processos: Appellação numero 776 — Capital Federal. — Relator, o ministro Barros Barreto. Appellante, a promotoria da 1ª Circumscripção Judiciaria Militar. — Appellado, Manoel Sabino, soldado do 1º regimento de infantaria, processado pelo crime de deserção.

O Conselho de Justiça annullou o processo.

Deu-se provimento ao processo afim de que baixem os autos para o Conselho julgar *de meritis*, contra os votos dos ministros relator e Mendes de Moraes, que negaram provimento á appellação. Usou da palavra o procurador geral da Justiça Militar. — Appellação n. 816 — Capital Federal — Relator, o ministro marechal Mendes de Moraes. Appellante, Ascelino Pereira de Oliveira, marinheiro nacional, grumete, condemnado como incurso no grão minimo do art. 117, do Codigo Penal Militar. Appellado, o Conselho de Justiça da 1ª Circumscripção Judiciaria Militar. Proposta pelo procurador geral da Justiça Militar e não vencida a preliminar de se não tomar conhecimento do processo por se achar o appellante réo revel solto, contra os votos dos ministros Bulcão Vianna e Arrochellas Galvão; a seguir o relator propoz a preliminar de inconstitucionalidade do julgamento decorrente da inapplicabilidade da lei nova aos processos por crimes á mesma anteriores, tendo o Tribunal rejeitado a preliminar. Ainda o dr. Cardoso de Castro, suscitou a preliminar de nullidade do julgamento a revelia, em crime de deserção, em face do art. 72 paragrapho 16 da Constituição Federal, a qual, contra os votos dos ministros Barros Barreto e Mendes de Moraes, não foi acceita pelo Tribunal, que em sessão secreta, passou a julgar *de meritis* o processo. O presidente designou o ministro Bulcão Vianna para relator do accordão.

Acha-se em mesa as appellações ns. 780, 779, 783, 790, 805, 724, 770, 793; recurso criminal n. 217; appellações ns. 822, 754, (embargos), 806, 809, 811, 798, 812; recurso de alistamento militar n. 445.

160$000

é quanto custa na Avenida Passos n. 58, A Taça de Prata, um bom apparelho, com 8 peças para toilette de superior metal prateado.

(4565)

UMA SOVA EM REGRA

Apanhou de chinello, sandalias e tamancos...

E' sapateiro o João Gomes da Silva, e frequenta, com assiduidade, a zona do baixo meretricio, onde, de quando em quando arranja um "sururú".

Na madrugada de hontem, o João Silva, depois de ter, nos fundos de uma tendinha, bebido de mais, deu para brigar com uma mulher. Esta reagiu e, em outra lha dos outros, deu uma sova e tanto no rapaz, que apanhou de chinello, de sandalias e de tamancos, ficando muito contundido.

As mulheres deram o fóra e o João Gomes da Silva, depois de medicado pela Assistencia, foi se queixar á policia do 9º districto.

Club dos Democraticos

Fundado em 1867

"Castello" - R. do Passeio 62

RIO DE JANEIRO

SABBADO, 7 DE AGOSTO DE 1926

DAS 22 HORAS ÁS 3 DA MADRUGADA

Apperitifica e rejuvenescente BEBIDA MALUCA, promovida pelo grupo EU E... ELLE

Lord Concorrencia, presidente — *Dr. Chedas*, secretario — *Pisa Macio*, thesoureiro.

O Ponto chic de reunião das melhores familias da nossa sociedade, predomina o

RESTAURANTE

LA TOSCANA

77 - Rua S. José - 79

(A um passo da Avenida)

4733

EMPRESA NACIONAL AUTO VIAÇÃO LIMITADA

AVISO AO PUBLICO

A Empresa Nacional Auto Viação Limitada communica que, a partir de sabbado, 7 do corrente, os seus omnibus de linha VILLA ISABEL-JARDIM BOTANICO passarão a fazer novo itinerario com as seguintes secções: de ida ou de volta:

Da praça Barão de Drummond á rua São Francisco Xavier esquina da rua D. Zulmira	200 rs.
Da rua S. Francisco Xavier esq. da rua D. Zulmira á rua Mariz e Barros esq. da r. A. Penna	200 rs.
Da rua Mariz e Barros esq. da rua A. Penna á av. do Mangue esq. da rua Machado Coelho.	200 rs.
Da av. do Mangue esq. da rua Machado Coelho á rua Marechal Floriano Peixoto esquina da rua Camerino	200 rs.
Da rua Marechal Floriano Peixoto esq. de Camerino ao Palacio Monroe	200 rs.
Do Palacio Monroe á P. Flamengo esq. da rua Buarque de Macedo	200 rs.
Da P. Flamengo esq. da rua Buarque de Macedo ao Pavilhão Mourisco	200 rs.
Do Pavilhão Mourisco ao Largo dos Leões	200 rs.
Do Largo dos Leões á Fab. Tecidos Corcovado ...	200 rs.
Da Fab. Tecidos Corcovado á praça A. Bernardes	200 rs.

HORARIO — De 7 em 7 minutos

ATTENÇÃO — Os omnibus de VILLA ISABEL-JARDIM BOTANICO, no trajecto comprehendido entre Monroe e Pavilhão Mourisco, passarão a fazer todo o seu percurso pela Praia.

A linha de ANDARAHY-BALNEARIO DA URCA terá novo trajecto com as seguintes secções de ida ou de volta:

Da rua Paula Brito á praça Verdun	200 rs.
Da praça Verdun á praça B. de Drummond	200 rs.
Da praça B. de Drummond ao Cine America	200 rs.
Do Cine America á rua Marriz e Barros, esquina da rua Affonso Penna	200 rs.
Da rua Mariz e Barros esq. da rua A. Penna á av. do Mangue esq. da rua Machado Coelho .	200 rs.
Da av. Mangue esq. da rua M. Coelho á rua Marechal Floriano Peixoto esq. da r. Camerino	200 rs.
Da rua Marechal F. Peixoto esq. da rua Camerino ao Palacio Monroe	200 rs.
Do Palacio Monroe á rua Buarque de Macedo esq. da rua do Cattete	200 rs.
Da rua B. de Macedo esq. da rua do Cattete á rua das Laranjeiras esq. da rua P. Machado	200 rs.
Da rua das Laranjeiras esq. da rua Pinheiro Machado ao Pavilhão Mourisco	200 rs.
Do Pavilhão Mourisco ao Balneario da Urca ...	200 rs.

HORARIO — De 10 em 10 minutos

ATTENÇÃO — Os omnibus de ANDARAHY-BALNEARIO DA URCA, no trajecto comprehendido entre Monroe e Pavilhão Mourisco, passarão a fazer o antigo percurso da linha VILLA ISABEL-JARDIM BOTANICO.

A linha TIJUCA-LEBLON terá as seguintes modificações:

De 10 em 10 minutos haverá um omnibus MUDA TIJUCA-LEBLON, passando pela rua Rainha Elizabeth em vez de rua Francisco Octaviano, vigorando os preços já estabelecidos.

De 7 em 7 minutos haverá um omnibus MUDA TIJUCA-EGREJINHA, sendo a ultima secção de Barroso a Egrejinha de 200 rs.

PASSES COM ABATIMENTO

Para commodidade do publico serão postas á venda cadernetas de passes na importancia de 60$000, que poderão ser adquiridas com o abatimento de 10%, no escriptorio da Empresa, á rua Luiz Barbosa 72-74 (Villa Isabel); á rua da Quitanda 79 (esquina da rua do Ouvidor); á rua do Ouvidor 151 e nos pontos terminaes das linhas com os respectivos despachantes. (4742)

SEM FIO

AS IRRADIAÇÕES DE HOJE

Radio Club
(Onda de 320 metros).

A' 1 hora — Boletim commercial e noticioso.

De 1,30 ás 2 horas — Discos seleccionados.

Das 4 ás 5 horas — Discos de musicas de dansa.

Das 5 ás 5,30 — Boletim commercial e noticioso — Previsão do tempo.

Das 7 ás 8,15 — Orchestra do Hotel Central — Notas de interesse geral.

Das 8,15 ás 8,45 — Boletim commercial e noticioso.

Das 8,45 em deante — Irradiaremos a opera "Dom Quixote", de Massenet, que será cantada no Theatro Municipal do Rio de Janeiro.

Radio Sociedade
(400 metros)

12 horas — Jornal do Meio-Dia (Noticias de interesse geral extrahidas dos jornaes da manhã — Abertura da Bolsa — Cotações do algodão, do assucar, do café, cambiaes — Pagina Feminina).

Supplemento musical do Jornal do Meio-Dia.

A's 5 horas — Transmissão da quinta conferencia de madame Curie, professor da Sorbonne, de Paris, que será feita na Escola Polytechnica.

Jornal da Tarde (Previsão do Tempo. Noticias diversas. Fechamento da Bolsa. Cotações do algodão, do café, do assucar, cambiaes e de titulos).

Das 7,30 ás 8 horas — Discos.

A's 8 horas — Jornal da Noite (Secção noticiosa e de informações).

Supplemento commercial e economico.

Palestra sobre assumptos de hygiene pelo dr. Sebastião Barroso.

Nota — A's 8,45 a estação da Radio Sociedade parará por irradiar o Radio Club do Brasil a opera "D. Quixote", de Massenet, que será cantada no Theatro Municipal do Rio de Janeiro.

Mayrink Veiga
(Onda 260 metros)

A Radio Sociedade Mayrink Veiga irradiará, hoje, sexta-feira, das 7,45 ás 10 horas da noite, o seguinte programma:

Das 7,45 ás 8,15 irradiação de discos; das 8,15 em deante, programma musical;

1 — a) A casinha da collina (a pedido); b) Canção da guittara (Tupynambá); c) E nada mais... (Heckel Tavares); d) Hay que ver (canção hespanhola); e) Só (Tupynambá). Canto — Sr. Sylvio Vieira.

2 — Canções napolitanas: a) Canzone e Napule; b) Mandolinata a Mare; c) O mare e Mergellina; d) Napule canta; e) Tiempe belle; f) Marechiare. Canto — Sra. Maria Semini.

3 — Palestra pela escriptora sra. Rosalina Coelho Lisboa.

4 — a) Um homem encantador (tango argentino); b) Noite nupcial (Heckel Taavres); c) Canção discreta. Canto — Sr. Sylvio Vieira.

BRINCADEIRAS DE HOMEM...

Lutaram, feriram-se e foram presos

Os dois são operarios e companheiros de trabalho. Hontem, á hora em que iam para o serviço, puzeram-se a brincar, na rua Primeiro de Março.

— Olha, gente: brincadeira de homem cheira a sangue...

Nenhuma importancia ligaram elles á observação e proseguiram na brincadeira de sôcos e empurrões. Dahi a momentos estavam atracados em violenta luta corporal.

O guarda civil n. 478, de ronda nas proximidades, accudiu, separando-os e levando-os, todo ensanguentados para a delegacia do 1º districto, onde os apresentou ao commissario.

Deram elles, ali, os nomes de João dos Santos e Silverio Lopes. Este estava ferido na cabeça e aquelle, no braço esquerdo.

Ambos foram medicados pela Assistencia Municipal e, depois, autuados.

SECÇÃO LIVRE

NOVO HORARIO DE BONDES

Para attender á grande clientela dos grandes bairros desta capital, mme. Martin montou, com todo o capricho, a sua casa de modas, á rua da Carioca n. 52, sobrado. Ahi se imitarão os grandes modelos de Paris e do Rio pela metade do preço, incumbindo-se de manteaux, tailleurs, enxovaes e luto em vinte e quatro horas. Durante o mez de agosto, e a titulo de propaganda, serão todos os trabalhos feitos com abatimento de 30%. (4739)

DECLARAÇÕES

GR.: BEN.: LOJ.: CAP.: COMMERCIO

3ª Convocação

Terça-feira, 10, sess.: esp.: de finanças, para tratar de assumpto relativo ao patrimonio da Loj.: sendo necessario a presença de 33 IIr.:, para deliberar.

O secr.:, *J. P. Neves*.

(A 16829)

EDIÇÕES e Obras de Fundo Da LIVRARIA QUARESMA

71 e 73 - Rua de S. José - 71 e 73 - Rio de Janeiro

LIVROS PARA CRIANÇAS

O Reino das Maravilhas

Contos de Genios e de Fadas

Primoroso livro de contos para crianças, escriptos em linguagem poetica cheios de enredo e fantasia, nos quaes ha mouras encantadas, genios e anões; historias que ensinam o espirito infantil a amar o bello; contos e fantasias que lhes preparam o coração para o bem; que lhes incutem na alma sentimentos de pureza e bondade; que induz a commiseração pelos afflictos; a ter piedade pelos desgraçados. Eis o que é este livro, verdadeiro escrinio de joias, burilados pela linguagem poetica de GONDIM DA FONSECA.

Eis o indice deste livro primoroso:

O Espelho de Prata; Os Tres Machados; A Floresta dos Ais; O Rei Zarolho; os Dois Gemeos; A Peste; O Touro Azul; O Bom Vizir; A Orelha do Genio; A Filha do Gigante; A Yára; Gregorio, o Mentiroso; O Rei dos Gnomos; Historia Triste; A Ironia da Lage; A Princeza das Esmeraldas; O Palacio do Goytacaz; O Passaro de Bronze; O Testamento do Velho; Maria Farrapo Rosmarin.

Um lindo volume encadernado, cheio de gravuras coloridas, impresso em optimo papel e riquissima capa em chromo lithographia ... 8$000

Contos da Carochinha — maravilhoso livro de historias para crianças, contendo 61 contos populares, moraes e proveitosos, de varios paizes. Um grosso vol. enc., cheio de gravuras e estampas coloridas ... 7$000

Historias da Avózinha — Bellissimo livro, contendo 50 das mais celebres primorosas, divinas e lindas historias, moraes e piedosas — Um vol. enc., cheio de gravuras desenhadas por Julião Machado ... 5$000

Historias do Arco da Velha — Contendo 60 das mais primorosas historias, traduzidas dos irmãos Grimm, Perrault, Anderson, madame d'Aunoy, etc. — Um grosso volume ricamente impresso e enc., com riquissimos chromos ... 10$000

Historias da Baratinha — O mais encantador livro de contos para creanças, contendo 70 esplendidas e novas historias infantis, moraes, tristes e alegres — Um grosso vol. ricamente impresso, encadernado e cheio de gravuras coloridas ... 8$000

A Arvore de Natal ou Thesouro Maravilhoso de Papae Noel — Contendo variada e escolhida collecção de historias para crianças, apanhadas na tradição oral de todos os povos, escriptas, traduzidas, colleccionadas, relatadas e accommodadas á infancia brasileira — Um grosso vol. enc., cheio de bellissimas estampas ... 5$000

Os Meus Brinquedos — Contendo populares cantigas de berço — jogos e brinquedos usados por meninas — cantigas e dansas — jogos de prendas e jogos de espirito, etc., etc., — Um grosso vol. enc., cheio de estampas ... 5$000

Album das Crianças — Reunião das melhores e mais bellas poesias escriptas em lingua portugueza, desde a antiguidade, até nossos dias, (mas só aquellas que, deleitando as crianças, têm um fundo moral e piedoso) — contos virtuosos, historias alegres, fabulas, etc., em versos faceis e de doce harmonia — Um lindo volume encadernado ... 4$000

Theatrinho Infantil — Bellissima collecção de scenas comicas, monologos, dialogos, comedias, tragedias, dramas, operetas, desde uma só personagem até vinte, com papeis faceis, proprios para serem representados em qualquer logar, seja num tablado, numa sala, ou ao ar livre — Um grosso vol., enc., com 34 peças ... 5$000

Livro de Fabulas — Maravilhoso livro de pequenas historias, fabulas, apologos instructivos, moraes e piedosos — por Balthazar Pereira, e ricas illustrações de Corrêa Dias, 1 vol. cartonado ... 6$000

LIVROS DE POESIAS

Primores da Poesia Portugueza — Escolhida collecção das mais celebres poesias originaes e traducções dos maiores poetas de Portugal, vivos e mortos, antigos e contemporaneos — Carinhosamente reunidas, enfeixadas artisticamente, encontrará o leitor, neste volume — Os primores da poesia portugueza — desde a epopéa classica e o lyrismo Camoneano até aos bellissimos sonetos e poesias da época actual — Um grosso vol. com bellissima capa allegorica ... 5$000

Astros e Abysmos — Ultimo livro de poesias do grande poeta brasileiro Luiz Carlos — estrella refulgente da grande constellação da Poesia Brasileira — "Astros e Abysmos" — disse o mais imparcial dos criticos brasileiros — "é uma prodigiosa torrente de harmonias!" — Um lindo volume, ricamente impresso ... 5$000

Lyra Popular — Escolhida collecção das mais celebres poesias, originaes e traducções dos maiores poetas brasileiros, vivos e mortos, antigos e contemporaneos — destacando-se: José Bonifacio, Pedro Luiz, Francisco Octaviano, Gonçalves Dias, Castro Alves, Fagundes Varella, Casimiro de Abreu, Alvares de Azevedo, Manuel Monteiro, Adelino Fontoura, Pedro de Calazans, Tobias Barreto, Luiz Guimarães Junior, Raymundo Corrêa, Olavo Bilac, Alberto de Oliveira, Arthur Azevedo, Machado de Assis, Guimarães Passos, Leoncio Corrêa, Luiz Delfino, etc., etc., emfim: os mais bellos, os mais decorados, os mais recitados poetas brasileiros ahi figuram com soberbas manifestações do seu genio poetico — Um grosso volume de 608 pags. com 36 retratos dos maiores poetas ... 5$000

Obras Poeticas de Catullo Cearense — Cancioneiro Popular, de modinhas brasileiras, 1 grosso vol. 3$000; Novos Cantares, 1 lindo vol. 2$000; Lyra dos Salões, 1 grosso vol., 3$000; Trovas e Canções, 1 bello vol. 2$000; Florilegio dos Cantores, 1 vol. 2$000; Lyra Brasileira, 1 vol. 1$000 — Nestes 6 volumes estão reunidas todas as modinhas, cantigas, canções, fados, etc., etc., de Catullo Cearense, modinhas que se ouvem cantar nos salões familiares, em reuniões festivas, em concertos, em theatros, em festas collegiaes, etc. — TRAZENDO A INDICAÇÃO DA MUSICA COM QUE DEVEM SER CANTADAS.

O Cantor de Modinhas — Um grosso volume de Eduardo das Neves — Um vol. ... 1$000

Trovador da Malandragem — Ultimo livro do popularissimo Eduardo das Neves — Um volume ... 1$000

Lyra de Apollo — Album de lindas modinhas, recitativos, lundús, etc., etc. — 1 lindo volume com capa colorida ... 2$000

Trovador de Esquina — Ou repertorio do Capadocio — 1 vol. ... 2$000

Serenatas — Novissima collecção de modinhas — 1 vol. ... 2$000

Trovador Brasileiro — Unica edição completa — 1 vol. ... 2$000

Trovador Maritimo — Contendo: O meu amigo Banana; A Cerração no Mar; A Mosca; Um idyllio; Seu Nastaço chigou di viage, etc., etc. — Um lindo volume, com linda capa ... 3$000

O Galhofeiro — ou Arsenal de Gargalhadas — Novissima collecção de anedoctas, ardis, astucias, contos, calinadas, bons ditos, chistes, repentes, mentiras, hespanholadas, pêtas, pilherias, sandices, etc., etc. — Um grosso vol. ... 3$000

OBRAS DE MARDEN

OS MILAGRES DO AMOR — Um volume	6$000
NO CAMINHO DA VIDA — Um volume	6$000
A ATTITUDE VICTORIOSA — Um volume	6$000
A ESCOLHA DA PROFISSÃO — Um volume	6$000
O SUCCESSO PELA VONTADE — Um volume	6$000
O CRIME DO SILENCIO — Um volume	6$000
A MULHER E O LAR — Um volume	6$000
OS MILAGRES DO PENSAMENTO — Um volume	6$000
AS HARMONIAS DO BEM — Um volume	6$000
O CORPO E O ESPIRITO — Um volume	6$000
O EMPREGADO EXCEPCIONAL — Um volume	6$000
A ARTE DE COMPRAR E VENDER — Um volume	6$000
A INFLUENCIA DO OPTIMISMO — Um volume	6$000
SÊ PERFEITO EM TUDO O QUE FIZERES — Um volume	6$000

OBRAS DE RUY BARBOSA

O DIREITO DO AMAZONAS AO ACRE, 2 grossos volumes	40$000
AS CESSÕES DE CLIENTELA E A INTERDICÇÃO DE CONCORRENCIA NAS ALIENAÇÕES DE ESTABELECIMENTOS COMMERCIAES, luminoso trabalho de direito commercial	40$000
ANATOLE FRANCE — Edição circumscripta a 300 ex. e que nunca foi posta á venda	5$000
AMNISTIA INVERSA — Caso de teratologia juridica	6$000
O PARTIDO REPUBLICANO CONSERVADOR — 1 volume	5$000
QUESTÃO MINAS-WERNECK, Questão completa, em 3 volumes	30$000
ACÇÃO DE NULLIDADE E ARBITRAMENTO — Movida pelo Estado do Espirito Santo contra Minas Geraes	10$000
O ACRE SEPTENTRIONAL — reivindicação do Estado do Amazonas contra a União — Um volume	10$000
A TRANSACÇÃO DO ACRE NO TRATADO DE PETROPOLIS, polemica do autor com Gumercindo Lessa — Um volume	6$000
FINANÇAS E POLITICA — Monumental trabalho sobre Finanças, trazendo os monumentaes discursos pronunciados no Senado — Um volume	10$000
UMA REVOLUÇÃO NO PROCESSO CIVIL — Abolição do Forum Rei — Um volume	5$000
PLATAFORMA — Lida em sessão publica no Polytheama Bahiano em a noite de 15 de janeiro de 1910, 2ª edição illustrada	5$000
A GENESE DA CANDIDATURA DO SR. WENCESLAU BRAZ — Resposta no Senado ás insinuações de sr. Pinheiro Machado — Um volume	5$000

LIVROS SOBRE INDUSTRIAS

Manual Pratico do Distillador — Ou collecção de milhares de receitas e indicações para se poder preparar todas as qualidades de vinhos, licores, cervejas, aguardentes, cognacs, xaropes, refrescos, punchs, tinturas, aguas aromaticas, bebidas espirituosas, vinagres, elixires, etheres, etc., etc., seguido os modernissimos processos de distillação, por Annibal Mascarenhas. — Um grosso vol. enc., de 300 paginas ... 4$000

Este primoroso e utilissimo livro, que acaba de sair do prélo, constitue um auxiliar indispensavel para todas as donas de casa, fabricantes de bebidas, donos de botequins, confeitarias, hoteis, vendas, etc., e para os srs. fazendeiros e agricultores, que nelle encontrarão uma fonte inexgotavel de informações e receitas para a exploração das innumeras materias primas que possue o nosso paiz.

O Fabricante Moderno — de Sabões, Perfumes e Velas — ou manuaes completissimos para o preparo de toda a especie de pomadas, pós odoriferos, essencias, pastilhas odoriferas, almofadinhas perfumadas, aguas de toilette, aguas dentifricias, vinagres de toilette, extractos, perfumes, sabão, sabonetes, velas de todas as qualidades, etc., etc. — Um grosso vol. enc. ... 5$000

O Cozinheiro e D oceiro Popular — ou Manual Completissimo da Arte de Cozinhar e fazer doces — Verdadeira encyclopedia culinaria, onde ha receitas estrangeiras, como: franceza, portugueza, ingleza, allemã, chineza, polaca, italiana, hespanhola, turca, russa e de todos os paizes da terra, com as suas especialidades — e tambem a **Verdadeira Cozinha Brasileira** — Guizados mineiros — Quitutes bahianos, genero paulista, manjares do Sul — Muquécas — Caruru's — Angu's — Feijoada á bahiana com leite de côco — Zorós — Sarapateis — Cangiquinhas, etc. Seguido do Livro dos Doces — contendo receitas de pães de Lot — pães leves — gateaux — tijellinhas — bunuelos — mayonezes, galestos, tortas, babas, manjares, queijadinhas, compotas, doces de frutas, etc., etc. — 1 grosso vol. enc. ... 6$000

Padeiro Moderno — ou **Manual Completissimo da Arte de Padaria** — contendo centenas de receitas para o perfeito fabrico dos pães, biscoitos, roscas, bolachas, crakneles, cavacas, bolos, brôas, pães de Lot — palitos, lindinhos, fatias torradas, roscas de padaria, mentiras, babas, melindres, mães bentas, etc., etc. — — Um grosso volume, encadernado ... 5$000

Manual do Chauffeur — Ou **O GUIA PRATICO DO AUTOMOBILISTA** — contendo a descripção minuciosa das machinas, noções indispensaveis de electricidade, mecanica e magnetismo; maneira de lidar com pilhas, accumuladores, motores, etc., etc., como se devem remediar accidentes, avarias, paradas imprevistas; receitas diversas relativas ao serviço de automoveis; conselhos uteis para incendios, seguido de um regulamento para evitar desastres e maneira de fazer exame e tirar carta de chauffeur. — Um bello volume encadernado com 82 gravuras representando todas as peças do automovel ... 3$000

Manual do Fabricante de Louças — Para o fabrico de todas as qualidades de louças, como sejam: louças grosseiras, finas de pó de pedra, faianças, porcellanas — esmaltadas, envernizadas, pintadas, e tudo o mais que se relacione com a arte de ceramica — Seguido do **Manual do Fabricante de Tijolos, Telhas, Ladrilhos**, etc., etc., e mais ainda · **Manual do Fogueteiro; Manual do Curtidor; Manual do Fabricante de Papel**, etc., terminando com o **Manual do Preparador de tintas**, para uso dos empreiteiros, mestres de obras, pintores, caiadores, pedreiros, etc. — Um volume encadernado — contendo os 6 manuaes que constituem uma **Verdadeira Encyclopedia do Operario** ... 6$000

Manual do Fabricante de Tintas, Vernizes e Oleos — e de todos os **Segredo de Officinas** — Collas, massas, gommas, balsamos, resinas; os processos mais modernos de dourar, pratear, nickelar, bronzear, platinar e cobrear; o fabrico dos lacres, das graxas, das gonduras, argamassas, etc., etc. — Um grosso volume encadernado ... 5$000

OBRAS DE EÇA DE QUEIROZ

(TODAS LINDAMENTE ENCADERNADAS)

O CRIME DO PADRE AMARO — Um vol.	12$000
O PRIMO BASILIO — Um volume	10$000
OS MAIAS — Dois volumes	20$000
A RELIQUIA — Um volume	10$000
A ILLUSTRE CASA DE RAMIRES — Um volume	10$000
O MANDARIM — Um volume	7$000
CORRESPONDENCIA DE FRADIQUE MENDES — Um volume	7$000
A CIDADE E AS SERRAS — Um volume	8$000
PROSAS BARBARAS — Um volume	7$000
CONTOS — Um volume	8$000
CARTAS DE INGLATERRA — Um volume	7$000
CARTAS FAMILIARES — Um volume	7$000
ECOS DE PARIS — Um volume	7$000
NOTAS CONTEMPORANEAS — Um volume	10$000
ULTIMAS PAGINAS — Um volume	10$000
AS MINAS DE SALOMÃO — Um volume	7$000
A CAPITAL — Um enorme volume	10$000
O CONDE DE ABRANHOS — Um volume	8$000
ALVES & COMP. — Um volume	7$000
CORRESPONDENCIA — Um volume	8$000

Estes 21 volumes, ricamente encadernados, constituem as obras completas do incomparavel escriptor; e aos srs. freguezes que queiram adquiril-os ser-lhes-ão enviados pela importancia de Rs. 170$000, livre de despesas com a remessa.

OBRAS DE JULIO DINIZ

(Todas ricamente encadernadas em percalina)

AS PUPILLAS DO SR. REITOR — Um volume	8$000
MORGADINHA DOS CANNAVIAES — Um volume	8$000
SERÕES DA PROVINCIA — Um volume	8$000
UMA FAMILIA INGLEZA — Um volume	8$000
OS FIDALGOS DA CASA MOURISCA — Um volume	8$000
POESIAS	8$000
INEDITOS E ESPARSOS — Um volume	8$000

OBRAS DE CAMILLO CASTELLO BRANCO

(Todas bem encadernadas)

O CANCIONEIRO ALEGRE — De poetas portuguezes e brasileiros, seguido da Resposta aos Criticos do Cancioneiro — Dois grossos volumes	16$000
A BOHEMIA DE ESPIRITO — Um grosso volume	10$000
A BRASILEIRA DE PRAZINS — Um volume	4$000
EUZEBIO MACARIO E A CORJA — Dois volumes	8$000
AMOR DE SALVAÇÃO — Um volume	4$000
A FREIRA NO SUBTERRANEO — Um volume	4$000
O ROMANCE DE UM HOMEM RICO — Um volume	4$000
LIVRO DE CONSOLAÇÃO — Um volume	4$000
O CARRASCO DE VICTOR HUGO JOSÉ ALVES — Um volume	4$000
AMORES DO DIABO — Um volume	4$000
RIQUEZAS DO POBRE E MISERIAS DO RICO — Um volume	4$000
JOSÉ BALSAMO — Um volume	4$000
MOSAICO E SILVA DE CURIOSIDADES HISTORICAS, literarias e biographicas — Um volume	4$000
O GENIO DO CHRISTIANISMO — por Chateaubriand — Maravilhosa traducção de Camillo Castello Branco — Dois volumes ricamente encadernados, com gravuras	18$000

Aos srs. freguezes que quizerem comprar a collecção das obras de Camillo C. Branco, acima annunciadas, vendemol-a por 90$000.

O Secretario Moderno

ou guia indispensavel para cada um se dirigir na vida sem auxilio de outrem, por J. QUEIROZ — Edição completamente revista por um illustre professor portuguez

O mais completo trabalho sobre correspondencia commercial

EDIÇÃO DESTE ANNO — 1926

Contendo a **NOVA LEI DO SELLO — IMPOSTO DA RENDA, CONTAS ASSIGNADAS**, cartas familiares, **CORRESPONDENCIA; LEI DO SORTEIO MILITAR**; lei do inquilinato; formulario do casamento, tanto civel como religioso; formulas de procurações e contratos; requerimentos e petições dirigidas a todas as repartições publicas; modelos de redacção Official e Civil; **CONSTITUIÇÃO DA REPUBLICA**; emfim, é este precioso livro um verdadeiro mestre para todos os casos difficeis que apparecem nas lides constantes da vida.

UM GROSSO VOLUME ENCODERNADO COM PERTO DE 600 PAGINAS . 6$000

AVISO — Avisamos aos nossos freguezes que quando hajam de comprar o SECRETARIO MODERNO, previnam a pessoa disso incumbida, que exija o **SECRETARIO MODERNO**, do autor J. Queiroz, edição da LIVRARIA QUARESMA, do Rio de Janeiro. E' um grosso volume encadernado de 552 paginas, impresso em 1926, e o unico que possue as cartas bem feitas, pequenas escriptas em linguagem clara e estylo moderno; mais de 100 modelos de requerimentos e petições, dirigidas a todas as autoridades, civis e militares, por todas as occasiões necessarias. E, se assim não fizer, se não exigir o **SECRETARIO MODERNO**, do autor **J. Queiroz**, edição da LIVRARIA QUARESMA, do Rio de Janeiro, impresso em 1926 será enganado, porquanto, invejosos imitadores têm feito com o mesmo titulo, uma infinidade de Secretarios — verdadeiras borracheiras — verdadeiras fancarias.

OBRAS DE SHAKESPEARE

(TODAS BEM ENCADERNADAS EM PERCALINA)

OTHELO, O mouro de Veneza — Um volume	7$000
ROMEU E JULIETA — Um volume	7$000
A TEMPESTADE — Um volume	7$000
MACBETH — Um volume	7$000
TIMON DE ATHENAS — Um volume	7$000
RICARDO II — Um volume	7$000

OBRAS DE GUERRA JUNQUEIRO

(TODAS BELLAMENTE ENCADERNADAS)

A MORTE DE D. JOÃO — Um volume	12$000
A VELHICE DO PADRE ETERNO — Um volume	7$000
PATRIA — Um volume	7$000
POESIAS DISPERSAS — Um volume	6$000
HORAS DE COMBATE — Um volume	5$000

OBRAS DE ERNESTO RENAN

(TODAS RICAMENTE ENCADERNADAS)

VIDA DE JESUS — Um volume	8$000
OS APOSTOLOS — Um volume	8$000
S. PAULO — Um volume	8$000
OS EVANGELHOS — Um volume	8$000
A IGREJA CHRISTAN — Um volume	8$000
O ANTI-CHRISTO — Um volume	8$000
MARCO AURELIO E O FIM DO MUNDO ANTIGO — Um volume	8$000

Aos srs. compradores dos 7 volumes, que constituem a collecção das obras de Renan, vendemol-os por 50$000.

ROMANCES DE PEREZ ESCRICH

OS ANJOS DA TERRA — Monumental romance, cinco volumes encadernados	30$000
A PROMESSA SAGRADA — Esplendido romance, quatro volumes encadernados	24$000
AS RÊDES DO AMOR — Grandioso romance, quatro volumes encadernados	24$000
MARIPOSAS DA ALMA — Mimoso romance, quatro volumes encadernados	24$000
O CASACA AZUL — Dois grossos volumes encadernados	12$000

OBRAS DE HUMBERTO DE CAMPOS

(CONSELHEIRO XX)

MEALHEIRO DE AGRIPPA, broc. 6$, enc.	8$000
O VALLE DE JOSAPHAT, broc. 6$, enc.	8$000
TONEL DE DIOGENES, broch. 6$, enc.	8$000
A BACIA DE PILATOS, broch. 6$, enc.	8$000
A FUNDA DE DAVID, broch. 6$, enc.	8$000
GANSOS DO CAPITOLIO, broch. 6$, enc.	8$000
POMBOS DE MAHOMET, broch. 6$, enc.	8$000
GRÃOS DE MOSTARDA, broch. 6$, enc.	8$000
CARVALHOS E ROSEIRAS, broch. 6$, enc.	8$000
DA SEARA DE BOOZ, broch. 6$, enc.	8$000
ANTHOLOGIA DOS HUMORISTAS GALANTES — broch.	6$000

A quem comprar a collecção, vende-se em brochura por 60$000 e encadernada por 80$000.

LINDOS ROMANCES

(PROPRIOS PARA LEITURA EM FAMILIA)

CALVARIO DE MULHER! — Extraordinario grandioso e monumental romance de scenas empolgantes, cuja leitura nos faz verter no coração o gelido suor da agonia — Um grosso volume	5$000
O SEGREDO!!! ou Os Mysterios do Condemnado, romance de scenas tetricas, pintadas ao vivo pelo extraordinario romancista Felippe Oppenheim — Um lindo volume	3$000
A FE'RA DE GEVAUDAN ou OS Segredos do Mosteiro de Frontenac, romance de scenas tenebrosas — Um volume	3$000
NAS GARRAS DA AGUIA — Scenas tragicas da India dos Fakires e dos Rajahs — Um volume	2$000
O HOMEM QUE VOLTA DE LONGE — Extraordinario romance de Gastão Leroux — Um volume	3$000
A FORÇA DO PASSADO — Romance de scenas desenroladas na época da Revolução Franceza — Um volume	3$000
A BARONEZA DEFUNTA — Romance de scenas fantasticas, passadas em cemiterios, por Ponson du Terrail — Um volume	3$000
MARIA, A DESGRAÇADA — Lindo romance — Um volume.	3$000
CASAMENTO E MORTALHA — no céu se talha — Lindo romance	3$000
MÃE E MARTYR ou Martyrios de uma esposa — Um volume	3$000

LIVROS DIVERSOS

Codigo Commercial

Annotado theorica e praticamente, de accordo com as leis em vigor e a jurisprudencia, acompanhado da

ULTIMA LEI DAS FALLENCIAS

LEI N. 2.024, DE 17 DE DEZEMBRO DE 1908

Seguida de UM COMPLETO FORMULARIO de requerimentos, petições, aggravos, e tudo, absolutamente tudo, o que é necessario no "Processo da fallencia" desde o seu inicio até sua final liquidação. — Pelo Dr. Cesar Falcão, advogado no fôro desta capital e autor de diversos trabalhos juridicos. Um grosso vol. bem encadernado ... 8$000

O que diz sobre este livro Carvalho de Mendonça, o mestre sem par do Direito Commercial:

"Agradeço a gentileza de VV. SS. offerecendo-me um ex. do "Codigo Commercial Brasileiro" annotado theorica e praticamente pelo Dr. Cesar Falcão. E' de louvar a iniciativa de VV. SS. com a publicação deste Codigo, em fórma de Manual, facilitando a sua consulta".

O Desquite — Estudo theorico e pratico no direito brasileiro — acompanhado de um completo formulario, pelo dr. Ferreira dos Santos — Um grosso volume ... 20$000

Codigo Civil Brasileiro — — Um grosso volume ... 5$000

Leis do Inquilinato e Accidentes no Trabalho — Annotadas e seguidas de completos formularios pelo advogado dr. **CESAR FALCÃO**, contendo a lei n. 4.403, de 22 de dezembro de 1921; lei n. 4.624, de 28 de dezembro de 1922 e lei n. 4.884, de 26 de novembro de 1924, seguidas de um completo formulario, contendo todas as petições para amparar os direitos de inquilinos e senhorios: — **Sobre accidentes de trabalho** — contém o decreto n. 3.724, de 15 de janeiro de 1919, seguido de um formulario — contendo todas as petições necessarias para amparar os direitos de victimas de qualquer accidente no trabalho. Um volume bem impresso, em optimo papel assetinado e bôa cartonagem... 4$000

Os Roceiros — Sem contestação alguma, fóra de toda a duvida, este livro é a maior novidade literaria deste seculo, a obra mais engraçada, mais comica, fazendo rir as pessoas melancolicas, tristes, sorumbaticas, graves e serias, como o seu titulo está indicando são historias verdadeiras, casos veridicos, contos, lendas, anecdotas sobre a vida dos matutos, os habitantes do sertão do Brasil, a gente da roça que nunca veiu ou raras vezes vem á cidade. — Um grosso volume, cheio de estampas ... 5$000

O Livro dos Fantasmas — Verdadeira collecção de assombrosas historias de almas do outro mundo. Lobishomens, mulas sem cabeça, bruxas, casas mal assombradas, sacys, cantos de coruja, etc., etc. — Um grosso volume, enriquecido de grande numero de estampas e capa colorida ... 5$000

Manual da Copa e Botequim — Contendo numerosas maneiras de formular bebidas "á la minute", como sejam: grogs, cocktails, cobblers, flips, eggs, vermouths, biters; sorvetes de todas as qualidades, refrescos, amargos brasileiros, misturas, etc., livro util e necessario aos senhores donos e caixeiros de botequins, vendas, hoteis, restaurantes, bars, etc., etc. — Um vol. encadernado ... 2$000

Dansas de Salão — Contendo a explicação facil e ao alcance de todos, para se aprender a dansar com perfeição, todas as dansas de sala ou salão. — Um volume cheio de estampas explicativas ... 3$000

Manual do Namorado — Contendo a maneira de agradar ás moças, fazer declarações de amor, etc., seguido de 100 cartas de namoro, novissimas e elegantemente escriptas em estylo elevado. — Um lindo volume encadernado ... 3$000

Pensamentos — Sobre o amor, o casamento, a paixão, a amizade. — Um volume ricamente impresso, em Paris, com linda capa em chromolithographia ... 3$000

Diccionario das Flores — Folhas e frutas, maneira de fazer signaes com o leque, a bengala, lenço, etc. Um bello volume com linda capa, obra impressa em Paris ... 3$000

Orador do Povo — Ou collecção de discursos para baptisados, casamentos, anniversarios, recepções, inaugurações, felicitações, parabens, etc. Um volume, encadernado ... 3$000

Secretario Poetico — Collecção de poesias de bom gosto, proprias para serem enviadas por escripto e recitadas em dias de anniversarios natalicios, casamentos, parabens, etc. Um lindo volume bem impresso ... 2$000

Physiologia das Paixões — E sentimentos moraes do homem e da mulher, pelo sabio Alibert. Um vol. encadernado ... 3$000

Os Segredos do Futuro — Livro de sortes para divertimentos em noites de S. João, S. Pedro, Santo Antonio, Sant'Anna, Natal, Reis. Um volume com bellissima capa... 2$000

Livro do Feiticeiro — Ou a sciencia de Juca Rosa revelada: tratado pratico de todas as feitiçarias conhecidas, meio de empregal-as e proveito que dellas se podem tirar; collecção de receitas secretas, etc., seguido do MANUAL DA CARTOMANTE, por Mme. Josephina. Um grosso volume, perto de 300 paginas. 5$000

Livro da Bruxa ou Manual da Cartomante — Dividido em 5 partes, a saber: Manual da Cartomante, magnetismo e somnambulismo, hypnotismo, espiritismo e THESOURO DO FEITICEIRO, orações para tirar o sol da cabeça, PARA GANHAR NO JOGO, para ligar e desligar namorados, para saber quem nos quer mal, para rezar quebranto, para rezar cobreiro, para obrigar o marido a ser fiel á esposa e milhares de orações, rezas e benzeduras, etc. — Um grosso volume ... 5$000

O Grande e Verdadeiro Livro de São Cypriano — Ou Thesouro do Feiticeiro — Obra completa. Um grosso volume ... 5$000

Calvario de Mulher — Romance de scenas de infinita tristeza e cuja leitura nos verte no coração o gelido suor da agonia — Um grosso volume ... 5$000

Casamento e Mortalha — Romance brasileiro, por Julio Cesar Leal. Moças romanticas, que gostaes de passear á beira-mar, em noite de lua cheia, ouvindo o murmurio queixoso das ondas beijando a praia, comprae este lindo romance. — Um volume ... 3$000

Maria Desgraçada — Um dos mais bellos, empolgantes e sentimentaes romances da literatura brasileira. Um volume ... 3$000

Mãe e Martyr — Ou Martyrio de uma Esposa, romance de scenas commoventes. — Um volume ... 3$000

Pedaços do Coração — Extraordinario livro de lindos contos amorosos. — Um grosso volume ... 3$000

O Medico Infallivel — Ou a CURA PELA AGUA FRIA — Ensinando a maneira de se prolongar a vida até 100 annos e mesmo mais · a cura prompta de todas as enfermidades chronicas julgadas incuraveis; feridas antigas e rebeldes; rachitismo, syphilis, molestias dos velhos, das crianças e das mulheres. Seguido da MEDICINA CASEIRA ou GUIA DA MÃE DE FAMILIA, por D. Anna da Silva. — Um volume, encadernado ... 3$000

Noções de Hygiene — De accordo com o programma da Escola Normal, pelo dr. Manoel Francisco de Azevedo Junior, professor da mesma escola — Um volume encadernado ... 2$000

HISTORIA BIBLICA — Ou narrativas do Velho e Novo Testamento — obra approvada pelo cardeal bispo de Porto Alegre — Um volume encadernado, cheio de estampas...	4$000
LIÇÕES DE COISAS, pelo dr. Saffray — livro de leitura para uso das classes de instrucção primaria — Um volume cheio de gravuras	5$000
OS LUSIADAS — Poema épico por Luiz de Camões — Biblia da Raça Portugueza — Um grosso volume encadernado ...	5$000
ASTROS E ABYSMOS — Versos do grande poeta Luiz Carlos, estrella refulgente da constellação poetica brasileira — Um volume	5$000
PRIMAVERAS ROMANTICAS — por Anthero do Quental — Um volume	5$000
DICCIONARIO DA LINGUA PORTUGUEZA — por Candido de Figueiredo — Um grosso volume encadernado	30$000
O FRANCEZ SEM MESTRE — por Bensabat — trazendo a pronuncia figurada — Um volume encadernado	12$000
O ITALIANO SEM MESTRE — por Bensabat — trazendo a pronuncia figurada — Um volume encadernado	12$000

OBRAS DE EUCLYDES DA CUNHA

OS SERTÕES — Um grosso volume brochado	11$000
A' MARGEM DA HISTORIA — Um volume encadernado	7$000
CONTRASTES E CONFRONTOS — Um volume encadernado	7$000

AVISO — Envia-se para interior qualquer livro deste annuncio, livre de despesas de transporte, bastando tão sómente enviar a sua importancia em carta registrada com valor declarado e dirigido á LIVRARIA QUARESMA — Rua de S. José 71 e 73 — Rio de Janeiro — Não nos responsabilisamos pelas importancias que não sejam remettidas em carta registada com valor declarado.

A VIDA COMMERCIAL

CAMBIO

Hontem, este mercado foi aberto em condições de estabilidade, com o Banco do Brasil sacando a 7 11|16 d. e os outros a 7 21|32 d.

O papel particular era cotado a 7 45|64 e 7 23|32 d.

Momentos depois, o mercado retraiu-se passando os bancos estrangeiros a fornecer cambiaes a 7 41|64 e 7 21|32 d. e a comprar a 7 45|64 d.

O mercado fechou estavel com o Banco do Brasil inalterado e os demais sacando a 7 21|32 e 7 43|64 d. e adquirindo as firmas letras de cobertura a 7 23|32 d.

Suissa	1$270 a	1$275
Buenos Aires (papel)	2$660 a	2$680
Buenos Aires (ouro)	—	—
Noruega	1$440 a	1$450
Hespanha	$985 a	$998
Hollanda	2$650 a	2$660
Japão (yen)	3$140	—
Allemanha	1$560 a	1$565
Montevidéo	6$520 a	6$540
Canadá	6$540	—
Dinamarca	1$750	—
Suecia	1$760	—
Portugal	—	—
Tcheco-Slovaquia	$195 a	$196

TABELLA DOS BANCOS

90 d/v

Londres	7 5/8 a	7 11/16
Paris	(3$475)-(3$219)	
Nova York	6$450 a	6$500
Canadá	—	—
Allemanha	$180 a	$186

A' vista

Londres	7 17/32 a	7 19/32
	(3$867)-(3$860)	
Nova York	6$520 a	6$560
Paris	$183 a	$189
Italia	$216 a	$219
Portugal	$336 a	$342
Buenos Aires (papel)	2$650 a	2$680
Buenos Aires (ouro)	6$010 a	6$045
Hespanha	$978 a	$995
Suissa	1$260 a	1$272
Hollanda	2$620 a	2$645
Austria (por des mil corôas)	$925 a	$930
Canadá	6$520	—
Belgica	$184 a	$189
Syria	$184	—
Palestina	$184	—
Montevidéo	6$480 a	6$570
Dinamarca	1$740	—
Noruega	1$430 a	1$445
Suecia	1$750 a	1$755
Chile	$810	—
Japão (yen)	3$112 a	3$120
Allemanha	1$550 a	1$561
Rumania	$033	—
Tcheco-Slovaquia	$194 a	$195
Vales ouro, por 1$	3$561	—
Vales, café	$184 a	$184

CABO

Londres	7 17/32 a	7 9/16
	(3$933)-(3$825)	
Nova York	6$530 a	6$580
Belgica	$184 a	$184
Paris	$218 a	$221
Italia	$186 a	$190

CURSO OFFICIAL DO CAMBIO

	90 d/v	A' vista
S/Londres	7 21/32	7 37/64
" Italia	—	$217
" Paris	$182	$186
" Belgica	—	$184
" Allemanha	—	1$555
" Suecia	—	1$747
" Syria	—	$186
" Palestina	—	$186
" Hespanha	—	$986
" Portugal	—	$340
" Suissa	—	1$264
" Nova York	6$460	6$532
" Tcheco-Slovaquia	—	$194
" Montevidéo	—	6$497
" Buenos Aires (papel)	—	2$661
" Buenos Aires (por ouro)	—	6$042
" Japão (yen)	—	—
" Austria (por dez mil corôas)	—	$925
" Hollanda	—	2$627
" Noruega	—	1$440
" Rumania	—	$033
" Canadá	—	—
" Dinamarca	—	—

EXTREMAS

Bancario	7 5/8 a	7 11/16
Caixa matriz	7 21/32	

MOEDAS

Libras (ouro)	35$500
Libras (papel)	—
Liras (ouro)	—
Liras (papel)	$260
Francos (papel)	—
Dollars (papel)	—
Escudos (papel)	—
Peso argentino papel	—
Peso uruguayo	—
Dollars (ouro)	—
Reichmark (ouro)	—
Florim (papel)	—
Pesetas (papel)	—

MERCADO DE CAMBIO DE SANTOS

SANTOS, 5.

Hora	Estado do mercado	Bancos sacam	Bancos compram	Bancos compram sobre N. York	Letras Offerecida
10.20 a.m.	Estavel	7 21/32	7 45/64	6$410	Não ha.
3.45 p.m.	Estavel	7 21/32	7 23/32	6$400	Não ha.

CAMBIOS ESTRANGEIROS

LONDRES, 5.

ABERTURA:

	Hoje	Anterior
LONDRES s/N. York, á vista por £	$ 4.86.25	$ 4.86.2
" s/Genova á vista por £..	L. 146.00	L. 145.00
" s/Madrid á vista por £..	P. 32.30	P. 31.90
" s/Paris á vista por £....	F. 171.00	F. 175.00
" s/Lisboa á vista por 1$000	d. 2 33/64	d. 2 33/64
" s/Berlim á vista por £..	M. 20.42	M. 20.42
" s/Amsterdam á vista p. £	Fl. 12.10	Fl. 12.10
" s/Berne á vista por £...	F. 25.13	F. 25.13
" s/Bruxellas á vista por £	F. 174.00	F. 175.00

LONDRES, 5.

FECHAMENTO:

	Hoje	Anterior
LONDRES s/N. York, á vista por £	$ 4.86.25	$ 4.86.25
" s/Genova á vista por £..	L. 146.50	L. 144.25
" s/Madrid á vista por £..	P. 32.50	P. 32.00
" s/Paris á vista por £....	F. 170.50	F. 168.50
" s/Lisboa á vista por 1$000	d. 2 17/32	d. 2 33/64
" s/Berlim á vista por £..	M. 20.42	M. 20.42
" s/Amsterdam á vista p. £	Fl. 12.11	Fl. 12.10
" s/Berne á vista por £...	F. 25.13	F. 25.13
" s/Bruxellas á vista por £	F. 174.50	F. 171.50
" s/Amsterdam á vista p. £	Fl. 12.11	Fl. 12.10
" s/Stockholmo á vista p. £	Kn. 18.34	Kn. 18.35
" s/Christiania á vista p. £	Kr. 18.16	Kr. 18.16
" s/Copenhagen á vista p. £	Kn. 22.20	Kn. 22.20

NOVA YORK, 5.

ABERTURA:

	Hoje	Anterior
N. YORK s/Londres, tel., por £...	$ 4.86.25	$ 4.86.25
" s/Paris, tel., por F......	c 2.84.00	c 2.87.00
" s/Genova, te., por L.....	c 3.31.00	c 3.27.00
" s/Madr'd, tel., por P.....	c 14.93	c 15.21
" s/Amsterdam, te., por Fl.	c 40.16	c 40.17
" s/Berne, te., por F......	c 19.35	c 19.35
" s/Bruxellas, tel., por F...	c 2.84.00	c 2.85.00
" s/Berlim, tel., por M.....	c 23.80	c 23.80

BUENOS AIRES, 5.

ABERTURA:

	Hoje	Anterior
BUENOS AIRES s/Londres, taxa telegraphica, por $ ouro, t/venda...	d 45 1/2	d 45 1/2
BUENOS AIRES s/Londres, taxa telegraphica, por $ ouro, t/compra..	d 45 9/16	d 45 9/16
MONTEVIDÉO s/Londres, taxa telegraphica, por $ ouro, t/venda...	d 49 1/2	d 49 1/16
MONTEVIDÉO s/Londres, taxa telegraphica, por $ ouro, t/compra..	d 49 3/16	d 49 1/8

TELEGRAMMA FINANCIAL

LONDRES, 4.

FECHAMENTO:

Taxas de descontos:

	Hoje	Anterior
Do Banco da Inglaterra..............	5 %	5 %
Do Banco de França..............	7 1/2 %	7 1/2 %
Do Banco da Italia..............	7 %	7 %
Do Banco de Hespanha..............	7 %	7 %
Do Banco da Allemanha..............	6 %	6 %
Em Londres, tres mezes..............	4 1/2 %	4 1/2 %
Em Nova York, tres mezes..............	3 1/2 %	3 1/2 %

Cambio:

	Hoje	Anterior
Londres s/Bruxellas, á vista por £..	F. 171.50	F. 180.00
Genova s/Londres, á vista por £....	L. 144.25	L. 149.50
Madrid s/Londres, á vista por £....	P. 31.95	P. 31.80
Genova s/Paris, á vista por 100 Fcs.	L. 72.50	L. 71.60
Lisboa s/Londres, á vista (t/v) p. £	Es. 95	Es. 95
Lisboa s/Londres, á vista (t/c) p. £	Es. 94 ½	Es. 94 ½
Paris s/Nova York, á vista por £....	F. 35.07	F. 37.74
Paris s/Londres, á vista, por £.....	F. 169.50	F. 183.25
Paris s/Italia, á vista, por 100 L.....	F. 118.50	F. 121.50
Paris s/Hespanha, á vista, por 100 P.	F. 529.00	F. 570.00
Paris s/Berne, á vista, por 100 Fcs.	F. 674.00	F. 724.00
Nova York s/Londres, t. tel., por £	$ 4.86.25	$ 4.86.25
Nova York s/Paris, telegr. bancario, por franco....................	Cts. 2.91.50	Cts. 2.72.00
Nova York s/Genova, idem, por lira	" 3.35	" 3.33.50
Nova York s/Madrid, idem, por P...	" 15.24	" 15.26
Nova York s/Amsterdam, por Fl....	" 40.16	" 40.14
Nova York s/Suissa, idem, por franco	" 19.35	" 19.35
Nova York s/Bruxellas, tel., por F..	" 2.88	" 2.75.00
Nova York s/Berlim, taxa telegraphica, por marco......................	" 23.80	" 23.80

STOCK EXHANGE DE LONDRES

LONDRES, 4.

FECHAMENTO:

	Hoje	Anterior
TITULOS BRASILEIROS		
FEDERAES:		
Funding, 5 %..........................	92 3/4	92 5/8
Novo Funding, 1914.....................	83 3/4	83 5/8
Conversão, 1910, 4 %..................	57 5/8	57 1/2
1908, 5 %..............................	89 1/2	89 1/2
ESTADUAES:		
Districto Federal, 5 %................	76 1/2	76 1/2
Bello Horizonte, 1905, 6 %...........	78	77 1/2
Estado do Rio, bonus ouro, 5 %.....	80 3/4	81
Estado da Bahia, emprestimo ouro, 1913, 5 %........................	49 3/4	50
TITULOS DIVERSOS		
Brazil Railway, Common, Stock......	1	1
Brazilian Traction, Light & Power C°. Ltd., Ord.....................	106	105
S. Paulo Railway C°, Ltd., Or.......	189	189 1/2
Leopoldina Railway C°, Ltd., Ord...	32 1/4	31 7/8
Dumont Cofee C°, Ltd., 7 ½ %, Cum. Pref......................	8 1/2	8 5/8
St. John del Rey Mining, Ord......	8/6	8/6
Rio Flour Mills & Granaries, Ltd.....	85/—	85/7 ½
Bank of London and South America, Ltd............................	10 1/8	10
Mala Real Ingleza.....................	83	83
Companhia Nacional de Estamparia...	100 1/4	100 1/4
TITULOS ESTRANGEIROS		
Emprestimo de Guerra, Britanico 5 %, (1919/47).........................	101 1/8	101 1/8
Consols, 2 ½ %......................	55 3/4	55 3/4
Rente Française, 4 %, 1917........	47.45	46.70
Rente Française, 3 % (na Bolsa de Paris)................................	51.25	50.80
Rente Française, 1918 (Integralizado)	46.25	45.50
Rente Française, 3 % (na Bolsa de Paris)................................	54.75	52.75

MOVIMENTO DO ASSUCAR A TERMO DURANTE O MEZ DE JULHO DE 1926

Estatistica organizada pelo "Correio da Manhã"

DIAS	VENDAS 1ª Bolsa	VENDAS 2ª Bolsa	JULHO Preços 1ª Bolsa	JULHO Preços 2ª Bolsa	AGOSTO Preços 1ª Bolsa	AGOSTO Preços 2ª Bolsa	SETEMBRO Preços 1ª Bolsa	SETEMBRO Preços 2ª Bolsa	OUTUBRO Preços 1ª Bolsa	OUTUBRO Preços 2ª Bolsa	NOVEMBRO Preços 1ª Bolsa	NOVEMBRO Preços 2ª Bolsa	DEZEMBRO Preços 1ª Bolsa	DEZEMBRO Preços 2ª Bolsa	JANEIRO Preços 1ª Bolsa	JANEIRO Preços 2ª Bolsa	POSIÇÃO 1ª Bolsa	POSIÇÃO 2ª Bolsa
1	—	—	—	—	—	—	—	—	—	—	—	—	—	—	—	—	—	—
2	15.000	10.000	60$800	62$000	57$500	58$500	53$500	53$900	49$000	49$000	47$000	47$000	46$000	45$000	—	—	Firme	Firme
3	17.000	—	60$800	—	57$500	—	53$000	—	48$600	—	46$800	—	44$500	—	—	—	Calma	—
4	—	—	—	—	—	—	—	—	—	—	—	—	—	—	—	—	—	—
5	13.000	2.000	60$000	59$800	56$800	56$500	52$000	51$200	48$500	48$400	46$000	45$700	45$100	44$000	—	—	Calma	Calma
6	23.000	3.000	59$500	58$800	55$700	54$700	50$000	49$800	47$800	47$200	S/c.	44$500	44$000	44$100	—	—	Calma	Calma
7	3.000	6.000	58$000	58$000	54$900	55$300	50$000	50$500	46$800	48$000	43$500	45$000	43$000	44$000	—	—	Estavel	Firme
8	9.000	—	59$200	59$200	56$500	56$600	53$200	53$000	48$500	48$500	45$500	45$400	44$700	44$900	—	—	Firme	Sustentada
9	9.000	5.000	59$300	60$300	56$500	56$600	52$500	53$300	48$000	48$800	45$800	45$900	45$000	45$000	—	—	Sustentada	Firme
10	6.000	—	60$300	—	56$600	—	53$000	—	48$800	—	45$800	—	45$100	—	—	—	Estavel	—
11	—	—	—	—	—	—	—	—	—	—	—	—	—	—	—	—	—	—
12	10.000	1.000	60$300	60$000	57$000	56$000	52$300	52$300	48$500	48$000	45$700	45$500	44$000	44$000	—	—	Calma	Calma
13	4.000	1.000	59$500	59$400	56$000	55$500	50$600	51$500	47$800	47$500	43$000	45$000	44$000	44$000	—	—	Calma	Calma
14	—	—	—	—	—	—	—	—	—	—	—	—	—	—	—	—	—	—
15	4.000	11.000	58$600	58$600	55$000	55$000	51$000	50$900	46$800	47$000	44$900	45$000	44$000	44$200	—	—	Estavel	Estavel
16	5.000	7.000	58$700	59$000	54$800	55$000	51$000	51$300	47$100	47$000	45$000	44$900	43$800	44$000	—	—	Calma	Estavel
17	4.000	—	59$300	—	55$600	—	51$700	—	47$200	—	45$100	—	44$500	—	—	—	Firme	—
18	—	—	—	—	—	—	—	—	—	—	—	—	—	—	—	—	—	—
19	9.000	4.000	60$000	60$800	56$000	56$000	51$600	52$000	47$500	48$000	45$100	45$600	44$600	44$800	—	—	Firme	Firme
20	22.000	1.000	61$000	60$800	56$800	56$900	52$200	52$100	48$200	47$500	45$800	45$300	44$800	44$500	—	—	Firme	Calma
21	8.000	3.000	60$000	59$000	56$100	54$900	51$800	51$300	47$500	46$600	45$000	44$900	44$500	43$200	—	—	Calma	Froux.
22	5.000	5.000	59$200	59$000	56$000	55$600	51$900	51$500	47$100	46$500	45$000	45$000	44$000	44$000	—	—	Firme	Calma
23	1.000	2.000	59$400	59$300	55$000	55$000	51$000	51$000	46$700	46$800	45$000	45$000	44$200	44$400	—	—	Estavel	Sustentada
24	3.000	—	59$000	—	55$000	—	50$000	—	46$400	—	45$000	—	44$200	—	—	—	Calma	—
25	—	—	—	—	—	—	—	—	—	—	—	—	—	—	—	—	—	—
26	5.000	16.000	59$300	58$500	55$000	54$500	49$300	49$000	46$200	46$000	44$300	44$000	44$000	44$000	—	—	Calma	Calma
27	8.000	9.000	59$000	58$300	54$700	54$600	49$400	49$200	45$500	46$000	43$800	43$700	43$800	43$800	—	—	Calma	Estavel
28	8.000	4.000	58$000	57$000	54$200	54$200	48$500	48$600	45$000	45$000	43$800	43$900	43$800	43$500	—	—	Calma	Sustentada
29	7.000	3.000	53$500	N/c.	53$200	53$500	48$500	49$200	45$000	45$700	43$000	53$500	42$500	42$900	—	—	Estavel	Firme
30	9.000	1.000	N/c.	N/c.	54$600	54$000	49$200	49$000	45$400	46$000	43$500	43$300	42$900	43$000	41$000	42$300	Calma	Estavel
31	—	—	N/c.	N/c.	53$700	—	48$900	—	45$500	—	43$000	—	42$900	—	42$300	—	Calma	—
Total	198.000	94.000	—	—	—	—	—	—	—	—	—	—	—	—	—	—	—	—

CAFÉ

(Rio)

Pauta — 2$430

Entradas em 4:

	Saccas
E. F. Leopoldina	20.075
Maritima	811
Alfredo Maia	597
Cabotagem	128
Total	21.608

Idem o anno passado	13.711
Desde 1º	55.138
Média	13.711
Desde 1º de julho	440.855
Média	12.595
Idem o anno passado	383.313

Embarques em 4:

E. Unidos	250
Europa	8.156
Rio da Prata	1.000
Cabo	—
Pacifico	1.591
Cabotagem	210
Total	11.207

Idem o anno passado	9.739
Desde 1º	33.115
Desde 1º de julho	389.259
Idem o anno passado	322.003
Existencia em 5	251.477
Idem o anno passado	137.718

Imposto mineiro — valor do 1$000 ouro, de 2 a 8 do corrente mez, 3$590.

Hontem este mercado foi aberto em condições sustentadas e com boa procura, tendo sido apuradas, nas primeiras horas, vendas de 10.728 saccas, na base de 35$ por arroba, pelo typo 7.

A' tarde foram registrados negocios de mais 2.192 saccas, ao mesmo preço, fechando o mercado inalterado.

COTAÇÕES

Typo 3	38$200
Typo 4	37$400
Typo 5	36$600
Typo 6	35$800
Typo 7	35$000
Typo 8	34$200

MOVIMENTO DO CAFE' A TERMO

PRIMEIRA BOLSA

Por 10 kilos	V.	C.	Da cot. anterior
Agosto	23$900	23$775	+ $025
Setembro	23$700	23$450	+ $050
Outubro	23$300	23$200	— $100
Novembro	23$125	23$050	
Dezembro	23$000	22$875	
Janeiro	22$800	22$350	+ $050

Vendas: 1.000 saccas.
Posição: calma.

SEGUNDA BOLSA

Por 10 kilos	V.	C.	Da cot. anterior
Agosto	23$875	23$800	+ $025
Setembro	23$550	23$300	— $150
Outubro	23$300	23$100	— $100
Novembro	23$100	23$000	— $050
Dezembro	22$950	22$800	— $075
Janeiro	22$800	22$300	— $050

Vendas: 2.000 saccas.
Posição: calma.

NOVA YORK, 5.
Abertura:

	Hoje	Fechamento anterior
Café para entrega em setembro	17.70	17.79
Café para entrega em dezembro	16.77	16.75
Café para entrega em março	16.04	16.06
Café para entrega em maio	15.68	15.66

Mercado estavel.
Desde o fechamento anterior alta de 2 e baixa de 2 a 9 pontos.

NOVA YORK, 5.
Fechamento:

	Hoje	Fechamento anterior
Café para entrega em setembro	17.80	17.79
Café para entrega em dezembro	16.80	16.75
Café para entrega em março	16.08	16.06
Café para entrega em maio	15.67	15.66
Vendas do dia	20.000	15.000

Mercado estavel.
Desde o fechamento anterior alta de 1 a 5 pontos.

HAVRE, 4.
Fechamento:

	Hoje	Anterior
Café para entrega em setembro	817 ½	910 ½
Café para entrega em dezembro	795	904
Café para entrega em março	786	891 ½
Café para entrega em maio	785	885
Vendas	12.500	8.000

Mercado estavel.
Baixa de 93 a 109 francos desde o fechamento anterior.

HAVRE, 5.
Abertura:

	Hoje	Fechamento anterior
Café para entrega em setembro	820 ½	817 ½
Café para entrega em dezembro	820	795
Café para entrega em março	815	786
Café para entrega em maio	814	785
Vendas	3.000	12.500

Mercado estavel.
Alta de 3 a 29 francos desde o fechamento anterior.

LONDRES, 4.
Fechamento:

Merca.	Hoje	Anterior
Setembro	91/6	91/6
Dezembro	89/—	89/—
Março	88/—	87/9
Maio	86/9	86/6

Mercado calmo.
Alta parcial de 3 d.

SANTOS, 5.
Fechamento

Mercado: hoje, calmo; anterior, calmo; mesmo dia no anno passado, calmo.

N. 4, disponivel, por 10 kilos: hoje, 24$300; anterior, 24$300; mesmo dia no anno passado, 31$500.

N. 7, disponivel, por 10 kilos: hoje, 22$300; anterior, 22$300; mesmo dia no anno passado, 29$500.

Entradas até 5½ horas: hoje, 27.456 saccas; anterior, 26.794 saccas; mesmo dia no anno passado, 27.374 saccas.

Existencia: hoje, 1.167.012 saccas; anterior, 1.158.539 saccas; mesmo dia no anno passado, 1.438.979 saccas.

Saidas:	Saccas
Para a Europa	18.010
Por cabotagem, etc.	973
Total	18.983

SANTOS, 5.
Fechamento:

	Hoje	Anterior
Café typo 4 para entrega em agosto	24$650	24$950
Café typo 4 para entrega em setembro	23$800	24$000
Café typo 4 para entrega em outubro	23$225	23$400
Estado do mercado	Calmo	Firme

S. PAULO, 5.

Entradas de café:

Em Jundiahy, pela Estrada Paulista: hoje, 19.000 saccas; dia anterior, 21.000 saccas; mesmo dia no anno passado, 20.000 saccas.

Em S. Paulo, pela Estrada Sorocabana, etc.: hoje, 7.000 saccas; dia anterior, 7.000 saccas; mesmo dia no anno passado, 7.000 saccas.

Total: hoje, 26.000 saccas; dia anterior, 28.000 saccas; mesmo dia no anno passado, 27.000 saccas.

JUNDIAHY, 5.

Meio-dia até 3 p. m.:

Café recebido pela Estrada Paulista com destino a S. Paulo: hoje, nada; dia anterior, nada; mesmo dia no anno passado, nada.

Café recebido pela Estrada Paulista com destino a Santos: hoje, 16.000 saccas; dia anterior, 13.000 saccas; mesmo dia no anno passado, 18.000 saccas.

Total: hoje, 16.000 saccas; dia anterior, 13.000 saccas; mesmo dia no anno passado, 18.000 saccas.

EMBARQUES DE CAFE'

Em 5 de agosto de 1926:

	Saccas
Para Nova York:	
Arbuckle & C.	1.000
Para Valparaiso:	
Alfredo Sinner & C.	331
Mc. Kinlay & C.	250
Battermann & C.	500
Ornstein & C.	55
Para Trieste:	
Theodor Wille & C.	875
Ornstein & C.	250
Castro Silva & C.	125
E. G. Fontes & C.	333
Hard Rand & C.	375
Alfredo Sinner & C.	325
Vivacqua Irmão & C.	150
Pedro Treidler & C.	437
Fraga Irmão & C.	625
Pinto & C.	125
Para Genova:	
Ornstein & C.	1.750
Pinto & C.	250
Para portos do norte:	
Mc. Kinlay & C.	765
Castro Silva & C.	20
Ornstein & C.	344
Para Rotterdam:	
Leon Israel & C., Ltd.	125
Theodor Wille & C.	1.000
Ed. Johnston & C.	375
Para o Porto:	
Hard Rand & C.	250
Para o Rio da Prata:	
Hard Rand & C.	250
Para Antuerpia:	
Ornstein & C.	300
Para porto sdo sul:	
Ornstein & C.	110
Total	11.390
Desde 1º	44.505
Desde 1º de julho	400.649
Destinos:	
Para os Estados Unidos	1.000
Para a Europa	7.770
Para o Rio da Prata	250
Por cabotagem	1.239
Para o Pacifico	1.131
Total	11.390

Rocha Faria & C.

Codigos: Borges, Ribeiros, etc.
End. tel.: ROCHAFARIA
Commissarios de café
Avenida Rio Branco, 9, 3º andar
Salas 228 e 230
Arm.: Camerino, 68
Caixa postal, 710
Adeantam sobre conhecimentos, sendo a commissão apenas de 700 réis por sacco.
FILIAL — Santos: Rua Santo Antonio n. 62
MATRIZ — RIO
Preços por 15 kilos, no Rio:
Typo 3. . . . . . 38$600
Typo 4. . . . . . 37$800
Typo 5. . . . . . 37$000
Typo 6. . . . . . 36$200
Typo 7. . . . . . 35$400
Typo 8. . . . . . 34$600
Informações: mercado CALMO.
(6106)

CUNHA NEVES & Cia.
COMMISSARIOS
De manteiga e outros artigos
End. Telegraphico: Antoneves
Caixa Postal, 1531
Rua do Rosario 140-Rio de Janeiro
(6382)

ASSUCAR

(Rio)

Hontem este mercado funccionou em condições fracas e sem procura.

Registraram-se pequenas entradas e regulares saidas.

MOVIMENTO DO MERCADO

	Saccas
Stock anterior	144.853
Entradas:	
De Campos	2.256
De Sergipe	1.540
Da Parahyba	—
Do Ceará	20
De Natal	1.964
De Pernambuco	—
Total	5.780
Desde 1º	14.968
Saidas	10.411
Desde 1º	14.896
Stock hontem á tarde	139.096

COTAÇÕES

	Por 60 kilos
Crystaes	53$000 a 55$000
Demeraras	Não ha
Mascavinhos cif.	44$000 a 46$000
Segundos jactos	Não ha
Terceiros jactos	Não ha
Mascavos cif.	26$000 a 29$000
Terceiras sortes	—

MOVIMENTO DO ASSUCAR A TERMO

PRIMEIRA BOLSA

Por 60 kilos	V.	C.	Da cot. anterior
Agosto	51$000	50$700	+ $700
Setembro	47$200	47$000	+ $700
Outubro	44$000	43$600	+ $600
Novembro	44$000	43$000	+ 1$000
Dezembro	43$200	42$900	+ $900
Janeiro	43$200	42$400	+ $900

Vendas: 1.000 saccas.
Posição: estavel.

SEGUNDA BOLSA

Por 60 kilos	V.	C.	Da cot. anterior
Agosto	50$100	49$900	— $800
Setembro	46$500	46$100	— $900
Outubro	43$600	43$000	— $600
Novembro	43$000	42$500	— $500
Dezembro	43$000	42$000	— $900
Janeiro	43$200	42$200	— $200

Vendas: 16.000 saccas.
Posição: frouxa.

LONDRES, 4
Fechamento:

	Hoje	Fechamento anterior
Assucar para entrega em agosto	13/6	13/4½
Assucar para entrega em outubro	14/—	13/10½
Assucar para entrega em dezembro	14/6	14/3
Assucar para entrega em março	15/—	14/9
Assucar do Brasil com 96 % de base para embarques futuro	Nominal	Nominal

Mercado estavel.
Alta de 1 1/2 a 3 d. desde o fechamento anterior.

NOVA YORK, 4.
Fechamento:

	Hoje	Anterior
Assucar para entrega em setembro	2.44	2.42
Assucar para entrega em dezembro	2.58	2.58
Assucar para entrega em março	2.66	2.66
Assucar para entrega em maio	2.74	2.74

Mercado estavel.
Desde o fechamento anterior alta parcial de 2 pontos.

NOVA YORK, 5.
Abertura:

	Hoje	Fechamento anterior
Assucar para entrega em setembro	2.44	2.44
Assucar para entrega em dezembro	2.59	2.58
Assucar para entrega em março	2.67	2.66
Assucar para entrega em maio	2.75	2.74

Mercado estavel.
Desde o fechamento anterior alta parcial de 1 ponto.

PERNAMBUCO, 5.

Mercado: hoje, estavel; anterior, estavel.

Usina de primeira, hoje, n|cotado; anterior, n|cotado.

Usina de segunda: hoje, n|cotado; anterior, n|cotado.

Crystaes: hoje, n|cotado; anterior, n|cotado.

Demeraras: hoje, n|cotado; anterior, n|cotado.

Terceira sorte: hoje, n|cotado; anterior, n|cotado.

Somenos: hoje, n|cotado; anterior, n|cotado.

Brutos seccos: hoje, n|cotado; anterior, n|cotado.

Entradas:	Hoje	Anterior
Desde hontem, em saccas de 60 kilos	Nada	800
Desde 1 de setembro proximo passado, em saccas de 60 kilos	2.939.800	2.939.800
Exportação:		
Para o Rio de Janeiro, saccas de 60 kilos	Nada	Nada
Para Santos, saccas de 60 kilos	500	Nada
Existencia em saccas de 60 kilos	8.200	8.700

Barboza Albuquerque & Comp.

Successores de JOSE' JOAQUIM DE OLIVEIRA BARBOZA
Casa fundada em 1864
Endereço telegraphico — OLIBARBOZA
Rua do Rosario n. 101.
Caixa postal n. 622 — Rio de Janeiro

Cotações por 15 kilos:	Americano	Côr
Typo 2	39$220	40$037
Typo 3	38$403	39$220
Typo 4	37$637	38$403
Typo 5	36$820	37$637
Typo 6	36$003	36$820
Typo 7	35$237	36$003
Typo 8	34$419	35$237

Informações: mercado CALMO.
Recebemos cafés na fórma de Armazens Geraes, e adeantamos sobre conhecimentos.
Cafés mal seccos e desmerecidos, muito depreciados.
Sabino De Robertis, encarregado.

KAUFLEUTE!

Zum annoncieren, fuer Bekantmachungen u Abonnements, in d n verbreitesten Zeitungen unz Zeitschriften Brasiliens ,wenden Sie sich am besten an

LIMA & CIA. LTDA.
general-Agenten des
"Correio da Manhã"
Largo da Carioca n. 15, 1º andar.
Telephone Central 178
RIO DE JANEIRO
(9657).

Mercado: afrouxou depois da abertura, devido ás vendas do estrangeiro.

Desde o fechamento anterior baixa de 16 a 17 pontos.

NOVA YORK, 4.
Fechamento:

	Hoje	Anterior
American Middling Uplands	18.70	19.15
American Futures, para outubro	17.26	17.68
American Futures, para janeiro	17.24	17.69
American Futures, para março	17.42	17.91
American Futures, para maio	17.57	18.03

Mercado: melhorou depois da abertura, mas afrouxou novamente.

Desde o fechamento anterior baixa de 42 a 49 pontos.

NOVA YORK, 5.
Abertura:

	Hoje	Fechamento anterior
American Futures, para outubro	17.20	17.26
American Futures, para janeiro	17.18	17.24
American Futures, para março	17.36	17.42
American Futures, para maio	17.52	17.57

Mercado: commercio de caracter normal. Noticias de Nova York.

Desde o fechamento anterior baixa de 5 a 6 pontos.

PERNAMBUCO, 5.

	Hoje	Anterior
Mercado	Calmo	Calmo
Preço por 15 ks.:		
Primeira sorte, vendedores	—	—
Primeira sorte, compradores	34$000	34$000
Entradas:		
Desde hontem, em saccas de 80 kilos	Nada	100
Desde 1º de setembro proximo passado, em saccas de 80 kilos	102.300	102.300

Exportação: não houv

ALGODÃO

(Rio)

Ainda hontem este mercado funccionou em condições de estabilidade e sem nova modificação nas cotações.

Verificaram-se grandes entradas e regulares saidas.

MOVIMENTO DO MERCADO

	Fardos
Stock anterior	13.669
Entradas:	
Do Ceará	1.148
De Mossoró	—
Do Pará	—
De Natal	—
Da Parahyba	274
Total	1.422
Desde 1º	3.185
Saidas	708
Desde 1º	1.229
Stock hontem á tarde	14.83

COTAÇÕES

	Por 10 kilos
Sertões	31$000 a 33$000
Primeiras sortes	27$000 a 29$000
Mediano	24$000 a 25$000
Paulista	23$000 a 24$000

MOVIMENTO DO ALGODÃO A TERMO

PRIMEIRA BOLSA

Por 10 kilos	V.	C.	Da cot anterior
Agosto	22$000	20$700	— $800
Setembro	22$300	21$500	— $820
Outubro	22$500	22$500	— $200
Novembro	23$000	22$500	— $300
Dezembro	23$600	22$700	— $700
Janeiro	23$000	22$500	— $700

Vendas: 10.000 kilos.
Posição: fraca.

SEGUNDA BOLSA

Por 10 kilos	V.	C.	Da cot anterior
Agosto	23$000	21$000	+ $300
Setembro	22$500	21$500	
Outubro	22$300	22$300	— $300
Novembro	22$500	22$500	
Dezembro	22$900	22$500	— $200
Janeiro	23$000	22$500	

Vendas: 180.000 kilos.
Posição: estavel.

LIVERPOOL, 5.

	Hoje	Anterior
Mercado	Accessivel	Estavel
Pernambuco, Fair	9.80	10.02
Maceió, Fair	9.80	10.02
American, Full Middling	9.80	10.02
American Futures, para outubro	9.11	9.28
American Futures, para janeiro	9.00	9.17
American Futures, para março	9.06	9.23
American Futures, para maio	9.09	9.26

Disponivel brasileiro baixa de 22 pontos.

Disponivel americano baixa de 22 pontos.

Termo americano baixa de 17 pontos.

LIVERPOOL, 5.
Fechamento:

	Hoje	Fechamento anterior
American Futures, para outubro	9.11	9.28
American Futures, para janeiro	9.01	9.17
American Futures, para março	9.07	9.23
American Futures, para maio	9.10	9.26

Titulos protestados

PRIMEIRO CARTORIO

Portador, Humberto Costa e Silva; emittente, Eugenio Nunes da Motta; avalistas, Vieira & Andrade — Réis 4:600$000.

Portador, Francisco de Paula Pereira do Lago; emittente, Raphael Soares Pereira; avalista, Manoel Soares Ferreira — 1:400$000.

Portador, Mario Pereira da Costa; emittentes, Magalhães & Pinhão — 2:500$000.

Portadores, Chaves Faria & C.; devedor, W. Schweimer — 204$000.

Portador, o Banco Auxiliar do Commercio; emittentes, Barros, Filho & C.; avalista, Marino Monteiro de Barros — 500$000.

Portador, o Banco Germanico; devedor, Eduardo Gebeira — 576$400.

Portador, Rogerio de Sant'Anna Mattos; emittente, Manoel Pausa Christino — 274$000.

Portador, Rogerio de Sant'Anna Mattos; emittente, Manoel Valladares de Carvalho; avalista, João Teixeira — 10:000$000.

SEGUNDO CARTORIO

Portador, o dr. Dulcidio Costa; emittente, F. Magra; avalista, Felix Magra — 1:000$000.

Portador, José Ignacio de Brito; emittente, Albino da Costa Deiró; avalistas, João Baptista Saldanha, J. Bastos & C. e Benjamin Costa — Réis 3:000$000.

Portadores, Rubin & Moysés; devedor, Annibal F. Ramagem — Réis 500$000.

Portador, Kosciusko T. Pereira; emittente, João Romano; avalistas, Romano & C. e João Baptista — Réis 300$000.

Portador, José Mario Salles; emittente, Waldemira A. Soares; avalistas, Wileman & C. — 3:500$000.

Portador, João Climaco Netto; emittente, Walter Pereira de Araujo — 2:500$000.

Portador, Manoel Ferreira da Silva; emittente, Hylton Mathias Silva — 500$000.

Portador, Martins & Bacellar; devedor, Renato Pinto Cavalcante — Réis 707$300.

Portadores, Rib. Junq. Irmão & Botelho; devedor, Jorge M. Pinto — 3:112$000.

Portador, o Bank of London; devedor, Becharа Abdalla — 9:563$600.

Portador, o Banco do Brasil; emittente, Jayme A. Soares; avalistas, Wileman & C. — 1:300$000.

Portador, o Banco Hollandez, mandatario; devedor, H. P. Silva — 7:250$000.

Portador, o Bank of London; acceitantes, Souza Abreu & C.; sacadores, Ligget Spring & Axle Cia, — $ 1.253,71.

Portador, o Banco de Credito Mercantil; devedor, Renato Julio da Costa — 100$000.

Portador, Carlos Velloso; emittente, Waldemiro A. Soares; avalistas, John Crashley e Wileman & C. — Réis 3:000$000.

Portador, o Banco Francez; acceitante, F. Magra — Francos 6.130.

Portador, o Banco Hypothecario; devedor, Manoel Valladares de Carvalho — 666$050.

Portador, o Banco Com. Ind. de M. Geraes; emittente, a Emp. Brasileira Ind. Extractivas, Ltda.; endossantes, Antonio Mendes Campos Filho — 25:000$000.

Banco Mercantil do Rio de Janeiro

BALANCETE EM 31 DE JULHO DE 1926

ACTIVO

Accionistas: Entradas a realizar		101:740$000
Correspondentes do estrangeiro		177:424$160
Carteira: Titulos descontados	55.887:070$971	
Carteira: Effeitos a receber	4.946:631$921	60.833:702$892
Contas correntes garantidas		22.151:084$365
Valores caucionados		49.857:624$818
Valores depositados		254.605:146$097
Titulos e fundos pertencentes ao banco		5.304:027$349
Letras em cobrança		7.370:059$676
Diversas contas		6.505:402$045
Caixa: em moeda corrente		37.207:750$887
		444.113:962$889

PASSIVO

Capital		10.000:000$000
Fundo de reserva		10.205:786$520
Depositantes:		
em c/c com juros	69.647:185$089	
idem sem juros	932:257$614	
idem de aviso	20.784:305$205	
idem de prazo fixo	4.850:463$701	
por letras a premio	7.282:490$572	103.496:702$181
Depositos judiciaes		31:182$260
Depositantes de titulos e valores		304.462:771$515
Titulos por conta de terceiros		12.328:049$707
Lucros e perdas		1.745:163$016
Diversas contas		1.844:305$690
		444.113:962$889

Rio de Janeiro, 5 de Agosto de 1926. — JOÃO RIBEIRO DE OLIVEIRA E SOUZA, Presidente — M. MORAES E CASTRO, Contador interino. (4717)

MOVIMENTO DA BOLSA

Hontem a Bolsa de Titulos funccionou activa e os negocios realizados foram regulares.

As apolices Uniformizadas, as de Diversas Emissões, ao portador, e as obrigações do Thesouro ficaram firmes; as apolices de Diversas Emissões, nominativas, as municipaes e as acções do Banco Portuguez do Brasil, estaveis; as do Banco do Brasil, fracas, e os demais titulos inalterados.

VENDAS

Apolices:	
Uniformizadas, de 200$000, 1, 2, a.	650$000
Ditas de 1:000$, 1, 2, 4, 15, 16, 20, 20, a.	705$000
Dita s|dem, 2, 18, a.	706$000
Diversas Emissões, de réis 1:000$, nom., 1, 4, 5, 33, a.	678$000
Ditas idem, 10, 159, 200, a	679$000
Ditas idem, 16, 20, a.	680$000
Ditas port., 20, a.	628$000
Ditas idem, 1, 1, 3, 4, 5, 8, 10, 11, 12, 20, 29, 33, 80, 50, 100, 50, a	629$000
Ditas idem, 2, 10, 10, 62, a.	630$000
Ditas em cautela, 250, a	623$000
Ditas Ferro Viarias, da 1ª emissão, 7, 10, 20, 50, 100, 100, a.	815$000
Municipaes de 1917, port., 100, a.	142$000
Ditas decreto 1.933, port., 15, 21, a.	169$500
Ditas idem, 20, 40, a.	170$000
Ditas decreto 2.097, port., 100, a.	144$000
Ditas de Nictheroy, 2ª serie, 20, a.	68$000
E. de Minas Geraes, de 1:000$, nom., 1, 3, 5, a	698$000
E. da Parahyba, de 100$, 8, a.	83$000
Estado do Rio (Popular), 4, 63, a.	98$500
Bancos:	
Português do Brasil, nom., 40, a.	175$000
Ditas port., 25, a.	175$000
Brasileiro Allemão, 50, a	194$000
Mercantil do Rio de Janeiro, 6, a.	390$000
Brasil, 8, 9, 200, a.	392$500
Idem, 4, a.	394$000
Companhias:	
Docas de Santos, nom., 3, 32, 40, 6.	275$000

VENDA JUDICIAL

Apolices Uniformizadas, de 1:000$, 14, a.	707$000
Banco do Commercio, 12 acções, a.	168$000
Idem, 4|8 de acção, á razão de.	300$000

OFFERTAS

Apolices	Vend.	Comp
Obrigações do Thesouro, 7 %.	—	890$000
Ditas Ferro Viarias	818$000	814$000
Dits 2ª emissão.	818$000	814$000
Ditas em cautela.	—	—
Uniformizadas, de 1:000$.	707$000	705$000
Diversas Emissões,		
Ditas port.	630$000	629$000
Ditas em cautela.	628$000	623$000
(Popular).	98$500	97$500
Obras do Porto.	640$000	635$000
E. do Rio (Popular).	98$500	98$000
E. do Rio, de 500$, port.	350$000	—
Popular, da Parahyba	83$000	82$000
E. do Rio Grande port.	760$000	—
Ditas nom.	—	780$000
Ditas 8 % (Legalidade).	—	720$000
E. de Minas Geraes.	700$000	698$000
Estado do Espirito Santo, 3 %.	—	—
Ditas de 6 %.	700$000	—
Municipaes de 1906, port.	148$000	—
Ditas nom.	150$000	—
Ditas de 1917 port.	145$000	140$000
Ditas de 1920 port.	—	134$000
Ditas nom.	—	—
Ditas de 1914 port.	—	142$000
Ditas de £20 port.	—	455$000
Ditas nom.	350$000	—
Ditas decreto 1.535	—	150$000
Ditas decreto 1.933	170$000	169$500
Ditas decreto 2.097	144$000	143$500
Ditas decreto 1.948	—	145$000
Ditas decreto 1.999	148$000	145$000
Ditas decreto 1.550	146$000	145$000
Ditas decreto 1.622	—	140$000
Ditas de Nictheroy, 1ª serie.	69$000	68$000
Ditas da 2ª serie	70$000	68$000
Ditas de Petropolis	150$000	—
Barra do Pirahy.	80$000	—
Ditas de Campos, de 200$.	185$000	—
Ditas de Bello Horizonte.	150$000	—
Bancos:		
Commercio	167$000	160$000
Funccionarios Publicos	50$000	46$000
Portuguez do Brasil, nom.	176$000	174$500
Ditas port.	—	174$500
Idem, com 50 o/o	80$000	74$000
Mercantil.	391$000	—
Brasil.	391$500	390$000
Nacional Brasileiro	—	250$000
Commercial.	290$000	—
Brasileiro Allemão	200$000	—
C. de Seguros		
União dos Proprietarios	280$000	—
Argos Fluminense	1:600$	1:550$
Confiança	200$000	180$000
Sagres	—	210$000
Internacional de Seguros.	—	208$000
Integridade.	200$000	—
Anglo Sul Americano	—	130$000
C. de E. de Ferro		
Minas S. Jeronymo	66$000	60$000
J. Botanico, integ.	180$000	175$000
Comp. de Tecidos		
Corcovado	—	150$000
America Fabril	197$000	—
Alliança.	175$000	—
Brasil Industrial.	460$000	—
Prog. Industrial.	320$000	—
Santo Aleixo.	170$000	—
Diversas		
Docas de Santos port.	290$000	—
Ditas nom.	275$000	—
C. Brahma.	—	350$000
Transporte e Carruagens.	—	30$000
Diamantifera	5$000	2$500
Terras e Colonização.	9$000	6$750
Carbonifera Riograndense	50$000	30$000
Docas da Bahia.	—	29$000
Loterias N. do Brasil.	—	90$000
Debentures		
Mercado Municipal	196$000	—
Prog. Industrial.	176$000	—
Docas da Bahia.	—	65$000
Docas de Santos.	176$000	173$000
Hoteis Palace.	—	200$000
C. Brahma	—	1:015$
Tecidos Alliança.	—	150$000
Bellas Artes	200$000	190$000
Manuf. Fluminense	180$000	—
Conf. Industrial.	190$000	—

OUTROS GENEROS

MERCADO DE CEREAES EM PORTO ALEGRE

PORTO ALEGRE, 5.

	Hoje	Anterior
ARROZ:		
Entradas em saccas de 60 kilos	12.570	19.205
Saidas em saccas de 60 kilos	8.784	5.151
Stock em saccas de 60 kilos	235.870	232.084
Preço do 1ª qualidade	44$000	45$000
Preço do 2ª qualidade	30$000	35$000
Preço do 3ª qualidade	25$000	25$000
Preço do japonez de 1ª qualidade	28$000	28$000
Preço do japonez de 2ª qualidade	25$000	25$000
BANHA:		
Entradas em kilos	276.028	102.885
Saidas em kilos	244.680	219.180
Stock em kilos	124.584	93.136
Preço de caixa com 3 latas de 20 kilos	170$000	170$000
Preço de caixa com 30 latas de 2 kilos	165$000	165$000
FEIJÃO:		
Entradas em saccas de 60 kilos	985	1.016
Saidas em saccas de 60 kilos	955	1.060
Stock em saccas de 60 kilos	7.497	7.467
Preço do 1ª qualidade	15$000	15$000
Preço do 2ª qualidade	12$000	13$000
Preço do 3ª qualidade	—	—
FARINHA DE MANDIOCA:		
Entradas em saccas de 60 kilos	7.904	10.842
Saidas em saccas de 60 kilos	7.354	13.518
Stock em saccas de 60 kilos	2.638	2.088
Preço da 1ª qualidade	11$500	12$000
Preço da 2ª qualidade	10$500	11$000

Exportação — Sairam para o Rio de Janeiro os vapores "Ivahy", "Commandante Capella" e "Itaiba" com 7.244 saccos de arroz, 2.199 caixas de banha, 995 saccos de feijão e 3.909 saccos de farinha.

INFORMAÇÕES DIVERSAS

PAGAMENTOS ANNUNCIADO

Dividendo:

Hoje — Companhia Fiação e Tecidos Santa Rosa, 12$000

Companhia Petropolitana.

Dia 9 — Companhia Manufactora Fluminense, 6$000.

Dia 9 — Companhia Loterias Nacionaes do Brasil, 5$000.

Juros:

Companhia Industrial de Papeis e Cartonagem.

Apolices Municipaes:

Agosto, 12 — Decreto n. 1.948 de 26 de fevereiro de 1924.

Emissão de 9.100:000$, decreto numero 2.093, de 29 de janeiro de 1925:

Não havendo expediente em qualquer das datas mencionadas, o pagamento realizar-se-á no dia immediato.

Apolices do Estado do Rio de Janeiro

Nominativas — 2, 3, 4, 5, 6, 7, 9 e 10, e depois do dia 19, sempre aos sabbados.

Portador, de 500$ e 1:000$000 — 11, 12, 13, 14, 16, 17, 18 e 19, e depois do dia 19, sempre aos sabbados.

EMPRESTIMO POPULAR

Dias	*Numero dos coupons*
20.	1 a 20.000
23.	20.001 a 40.000
24.	40.001 a 60.000
25.	60.001 a 80.000
26.	80.001 a 100.000
27.	100.001 a 120.000
30.	120.001 a 140.000
31.	140.001 a 160.000
Em setembro:	
1.	160.001 a 180.000
2.	180.001 a 200.000
3.	1 a 20.000
6.	20.001 a 40.000
8.	40.001 a 60.001
9.	60.000 a 80.000
10.	80.001 a 100.000
13.	100.001 a 120.000
14.	120.001 a 140.000
15.	140.001 a 160.000
16.	160.001 a 180.000
17.	180.001 a 200.000

VENDAS JUDICIAES

Dia 6 — 5 acções da Companhia de Seguros Argos Fluminense.

ASSEMBLÉAS CONVOCADAS

Companhia Fabrica de Sabonetes Santelmo, dia 9, á 1 hora da tarde.

Banco Industrial e Agricola, dia 7, ás 2 horas da tarde.

Banco Nacional Brasileiro, dia 9, á 1 hora da tarde.

TRANSFERENCIAS SUSPENSAS

Companhia Ferro Carril do Jardim Botanico, do dia 10 até ao pagamento do dividendo.

Companhia Manufactora Fluminense, até ao dia 9.

CONCORRENCIAS ANNUNCIADAS

Dia 6 — Estrada de Ferro Central do Brasil, paar o fornecimento de 2 cortinas de aço ondulado á 5ª divisão.

Dia 6—Directoria de Fazenda, para o fornecimento de diversos artigos.

Dia 7 — Almoxarifado Geral da Prefeitura, para o fornecimento de generos alimenticios (concorrencia numero 703), drogas e cirurgia (duas concorrencias ns. 704 e 706), papelaria (concorrencia n. 705), cera "Asty" (concorrencia n. 707), artigos de armarinho (concorrencia n. 708), geladeiras (concorrencia n. 709).

Dia 7 — Directoria Geral de Obras e Viação, para a construcção de uma muralha á rua Philadelphia (fundos da rua Mauá ns. 87 e 89).

Dia 7 — Escriptorio de Obras do Ministerio da Justiça e Negocios Interiores, para obras no hospital de doenças tropicaes, no Instituto Oswaldo Cruz, em Manguinhos.

Dia 9 — Directoria Geral dos Correios, para acquisição de chapas de metal, com letreiros, necessarios para indicação ao publico.

Dia 9 — Estrada de Ferro Central do Brasil, paar o fornecimento de diversos artigos.

Dia 9 — Arsenal de Marinha do Rio de Janeiro, pa aro fornecimento do grupo n. 1 — electricidade, e do grupo 2 — alvaiade de zinco.

Dia 10 — Directoria de Fazenda, paar o fornecimento de diversos artigos.

Dia 10 — Directoria de Obras Publicas, Nictheroy, para a construcção das obras hydraulicas e installações de accessorios mecanicos da barragem do rio S. Pedro, em Glycerio, no municipio de Macahé, para a installação hydro-electrica das cidades de Macahé e Glycerio.

Dia 10 — Estrada de Ferro Central do Brasil, paar o fornecimento de diversos artigos á 1ª divisão.

Dia 11—Directoria Geral de Obras e Viação, para as obras de calçamento a parallelipipedos da rua Barão de Guaratiba.

Dia 11 — Directoria do Serviço de Inspecção e Fomento Agricolas, para o fornecimento de sementes de hortaliças.

Dia 14 —Directoria Geral de Obras e Viação, para a venda de diversas peças de marmore, que se acham espalhadas em alguns pontos do aterro e desaterro do morro do Castello.

Dia 16 — Directoria do Patrimonio Nacional, para construcção das Alfandegas dos Estados de Sergipe e Rio Grande do Norte.

Dia 17—Escriptorio de Obras, para obras no Abrigo de Menores da rua de S. Christovão.

Dia 18 — Estrada de Ferro Central do Brasil, para o fornecimento, á 5ª divisão, de onze superstructuras de aço Siemens Martin.

Dia 18 — Departamento Nacional de Saude Publica, para a construcção de um pavilhão-enfermaria (164) leitos, do Hospital de Tuberculosos, em Jacarépaguá, e alojamento de serventes, no pavimento terreo, ala esquerda.

Dia 18 — Segundo Batalhão de Engenharia, quartel em Quitauna, São Paulo, para o fornecimento de forragens.

Dia 20 — Estrada de Ferro Central do Brasil, para o fornecimento, á 5ª divisão, neste anno, de tres superstructuras de aço Siemens Martin.

Dia 20 — Fiscalização do Porto do Rio de aJneiro, para a construcção de uma ponte em concreto armado na embocadura do canal do Mangue.

Dia 25 — Inspectoria Federal das Estradas. Theophilo Ottoni. Estado de Minas Geraes, para a venda de material usado da E. de Ferro Bahia a Minas.

Dia 28 — Prefeitura de Bello Horizonte, B. Horizonte, Minas Geraes, paar o fornecimento publico de gaz.

REUNIÃO DE CREDORES

1ª VARA CIVEL

Fallencia de M. Barros & Leite, dia 6, á 1 1|2 hora da tarde.

Credores de Cortás Ananias & C. dia 9, á 1 1|2 hora da tarde.

2ª VARA

Credores de Octaviano & Gonçalves, dia 20, á 1 hora da tarde.

Fallencia de Agostinho & Moreira, dia 6, á 1 hora da tarde.

3ª VARA

Credores de Santos & Antunes, dia 9, á 1 hora da tarde.

4ª VARA

Fallencia de M Rodrigues Marques, dia 6, 1 hora da tarde.

Fallencia de Michiref & C., dia 6, ás 2 horas da tarde.

Fallencia de Paulo Donduchansky, dia 9, á 1 hora da tarde.

Fallencia de Joaquim de Vasconcellos & Cid, dia 9, ás 2 horas da tarde.

Fallencia de J. L. Arriscado, dia 9, ás 2 horas da tarde.

Fallencia de Manoel Cardoso de Aguiar, dia 9, ás 2 horas da tarde.

5ª VARA

Fallencia de Miguel Facuri, dia 7, á 1 1|2 hora da tarde.

Fallencia de A. P. Albuquerque & C., dia 9, á 1 hora da tarde.

6ª VARA

Concordata preventiva de Ewell & Cohen, dia 6, ás 2 1|2 horas da tarde.

A TAXA DE 3 % SOBRE OS DIREITOS DE IMPORTAÇÃO

O contador geral da Republica, para melhor uniformidade da escripturação da taxa addicional de 3 % sobre todos os direitos de importação cobrados nas Alfandegas da Republica, de mercadoria estrangeira (da classe 18ª da tarifa vigente, estabelecida pelo artigo 4º da lei n. 4.984, de 31 de dezembro de 1925), declarou, em circular, aos delegados fiscaes, sub-contadores seccionaes e á Alfandega desta capital que a taxa addicional de 3 % sobre 60 % ouro e 40 % papel, deve ser escripturada em "Depositos de diversas origens", de accordo com o decreto n. 12.247, de 17 de março de 1926", communicando-se mensalmente á Directoria Geral de Contabilidade do Ministerio da Fazenda a importancia arrecadada, que tambem mensalmente será na escripturação transferida ao Thesouro, por "movimento de fundos"

DIRECTORIA GERAL DA PROPRIEDADE INDUSTRIAL

DIA 3 DE AGOSTO:

Alberto Souza, Severo de Araujo e Wagner Corrêa Reis, A. Dias de Souza & C., Limitada (Grandes Industrias de Moveis e Estofos) e Montenegro, Costa & C. — Lavre-se o termo.

Paulo de Lyra Tavares. — Concedo o prazo. Lavre-se o termo.

Edmundo de Castro e Henrique Costi. — Publiquem-se os pontos paracteristicos.

Paschoal Barone Russo. — Publiquem-se os pontos apresentados a 28 de Julho ultimo.

Naamlooze Vennootschap "Matechu" Maatschappij Tot Exploitatie Van Chemische Uitvindingen. — Publiquem-se os pontos caracteristicos apresentados a 17 de julho ultimo.

Eva Teixeira. — Deferido.

Edmundo Dejon, Tristão Pinto de Sá, Manoel Barbosa Ferreira e Mendel & C. — Dê-se certidão.

João Ferreira Ribeiro. — Prove que póde usar dos nomes que fazem parte da marca.

Candido Rodrigues de Azevedo (dois requerimentos). — Prove que explora estabelecimento loterico.

Momsen & Harris (dois requerimentos) e Leclere & C. — Expeçam-se guias.

Pedidos de registro de marcas:

Visconti & C., da marca "Café Rádio", para distinguir artigos da classe 41. — Registre-se.

Herm Stoltz & C., da marca "Combate", para distinguir artigos das classes 38 e 50 letra J. — Registre-se.

Schwartz & C., da marca "Coringa", para distinguir artigos das classes 24, 30 e 36. — Registre-se.

Rosa Fladt, da marca "Collegio Florence", para distinguir artigos das classes 40, 38 e 50 letra J. — Registre-se.

Georges Ducasse & C., da marca "Sedas de Lyon", para distinguir artigos das classes 23, 26, 28, 29 e 32. — Registre-se.

Luiz Ligeti, da marca "Bellami", para distinguir artigos da classe 48. — Registre-se.

Victorino José Branquinho, da marca "Café Natal", para distinguir artigos da classe 41. — Registre-se.

José Vicente Carneiro, da marca "Pilulas Reguladoras da Madre — Carneirinho", para distinguir artigos da classe 3. — Registre-se.

H. Rosa & Filhos, da marca "Rosa Fil H R F", para distinguir artigos da classe 38. — Registre-se.

Granja Carola, da marca "Monteiga Especial", para distinguir artigos da classe 41. — Registre-se.

Vettiner & Diano, da marca "Fabrica de Biscoitos — Mascotte", para distinguir artigos da classe 41. — Registre-se.

Francisco Lopes Cesillo, da marca "Café Ribeirão Preto", para distinguir artigos da classe 41. — Registre-se.

José Ribeiro de Carvalho, da marca "A Tela", para distinguir artigos da classe 50 letra J. — Registre-se, considerando-se como distinctiva a forma da representação da marca.

Sá Rodrigues & C., da marca "Sem Egual", para distinguir artigos da classe 42. — Registre-se, considerando-se como distinctiva a forma da representação da marca.

Baere, Delcroix & C., da marca "Cavador", para distinguir artigos da classe 23. — Indeferido. A marca não reveste forma distinctiva.

MERCADO DE TRIGO

BUENOS AIRES, 4:

Fechamento:

	Hoje	Anterior
Preço por 10 ks.:		
Para entrega em agosto	13.60	13.60
Para entrega em setembro	13.65	13.60
Para entrega em outubro	13.70	13.65
Mercado	Accessivel	Firme
Disponivel — Typo Barleta, para o Brasil	14.80	14.75
Chicago — Preço por bushel:		
Para entrega em outubro	1.39.37	1.39.75
Para entrega em dezembro	1.43.50	1.43.87

ALFANDEGA

MEZ DE AGOSTO

Renda do dia 5:	
Em ouro	233:757$475
Em papel	278:027$182
Total	511:784$657
Renda de 1 a 5 do corrente	1.494:002$478
Em egual periodo de 1925	1.548:335$546
Differença a maior em 1925	54:532$998

MOVIMENTO DO PORTO

ENTRADAS DO DIA 5

De Penedo e escs., vapor nacional "Commandante Vasconcellos"; á C. N. Lloyd Brasileiro.

De Areia Branca e escs., vapor nacional "Guajará"; á C. N. Lloyd Brasileiro.

De Laguna e escs., vapor nacional "Prospera"; a Rodolpho de Souza & Comp.

De Hamburgo e escs., vapor allemão "Lubeck"; a Theodor Wille.

De Belém e escs., vapor nacional "Girasol"; a Eugenio de Figueiredo.

De Helsingfors e escs., vapor finlandez "Nevigater"; á Companhia Finlandeza.

De Rosario de Santa Fé e escs., vapor hollandez "Drechterland"; a E. Johnston.

De Paraty e escs., vapor nacional "Diamantino"; á C. N. Lloyd Brasileiro.

De Genova e escs., vapor italiano "Duca Degli Abruzzi"; á Companhia Italia-America.

De Florianopolis e escs., vapor nacional "Anna"; a A. Camara.

De Santos, vapor nacional "Araguary"; a Pereira Carneiro.

De Porto Alegre e escs., vapor inglez "Avon"; á Mala Real.

SAIDAS DO DIA 5

Para Buenos Aires e escs., vapor italiano "Duca Degli Abruzzi".

Para Porto Alegre e escs., vapor nacional "Itaquera".

Para Victoria, rebocador nacional "Augusto Ferreira".

Para Valparaiso e escs., vapor allemão "Lekka".

Para o Rio Grande do Sul, rebocador argentino "B. Saluste".

Para Bahia Blanca e escs., vapor inglez "Mainely Court".

Para Buenos Aires e escs., vapor norueguez "Pará".

MARITIMAS

VAPORES ESPERADOS

Rio da Prata, "Groix" . . . 6
Southampton e escs., "Avon" . . 6
Nova York, "Vandyck" . . . 6
[illegible]
Rio da Prata, "Taormina" . . . 8
Rio da Prata, "Arlanza" . . . 8
Amsterdam e escs., "Flandria" . 8
Rio da Prata, "Ré d'Italia" . . 9
Hamburgo e escs., "Monte Oliva" 10
Portos do norte, "Victoria" . . 11
Havre e escs., "Ouessant" . . 11
Rio da Prata, "Ré Vittorio" . . 12
Hamburgo e escs., "Santa Fé" . 13
Southampton e escs., "Almanzora" 14
Bordeaux e escs., "Lutetia" . . 14
Rio da Prata, "Belle-Isle" . . 14
Rio da Prata, "K. Gustaf Adolf" 14
Barcelona e escs., "Infanta Isabel de Borbon" . . 14
Portos do sul, "Portugal" . . 15

VAPORES A SAIR

Itajahy e escs., "Tamoyo" . . 6
Havre e escs., "Groix" . . . 6
Rio da Prata e escs., "Avon" . 6
Santos, "Commandante Vasconcellos" . . . 6
Recife e escs., "Itacava" . . 6
Recife e escs., "Itaúba" . . 6
Pará e escs., "Rodrigues Alves" 6
Rotterdam "Drechterland" . . 6
Mossoró e escs., "Araguary" . 7
Manáos e escs., "Affonso Penna" 7
Rio da Prata e escs., "Vandyck" 8
Nova York e escs., "Vauban" . 8
Montevidéo e escs., "Maranguape" 8
Hamburgo e escs., "Cap Norte" 8
Genova e escs., "Taormina" . . 8
Rio da Prata e escs., "Flandria" 8
Pelotas e escs., "Itaituba" . . 8
Laguna e escs., "Prospera" . . 8
Southampton e escs., "Arlanza" . 8
Rio da Prata, "Eemland" . . . 8
Porto Alegre e escs., "Itaquera" . 9
Pará e escs., "Itajubá" . . . 9
Laguna e escs., "Anna" . . . 9
Genova e escs., "Ré d'Italia" . 9
Iguape e escs., "Pirahy" . . . 10
Aracajú e escs., "Itaipava" . . 10
Recife e escs., "Uçá" . . . 10
Rio da Prata e escs., "Monte Oliva" . . . 10
Porto Alegre e escs., "Commandante Capella" . . . 10
Rio da Prata e escs., "Ouessant" 11
Boston e escs., "Castilian Prince" 11
Santos, "Tibagy" . . . 11
Genova e escs., "Ré Vittorio" . 12
Montevidéo e escs., "Victoria" . 12
Areia Branca e escs., "Goyaz" . 12
Laguna e escs., "Laguna" . . 12
Ponta d'Areia e escs., "Ipanema" 13
Rio da Prata e escs., "Southern Gross" . . . 13
Nova York, "Southern Gross" . 13
Rio da Prata e escs., "Almanzora" . . . 14
Rio da Prata e escs., "Lutetia" 14
Havre e escs., "Belle-Isle" . . 14
Manáos e escs., "Aracaty" . . 14
Rio da Prata e escs., "Infanta Isabel de Borbon" . . . 14
S. Matheus e escs., "Penedo" . 14
Finlandia e escs., "K. Gustaf Adolf" . . . 14
Nova York, "Thode Fagelund" . 14
Penedo e escs., "Commandante Vasconcellos" . . . 15
Porto Alegre e escs., "Pyrineus" 15
Nova Orléans e escs., "Mamamu" 15
Nova York e escs., "Ubá" . . 15
Porto Alegre e escs., "Itapoan" 15
Macáo e escs., "Uná" . . . 15

A Fabrica Carioca

chama a attenção de todos os amigos, freguezes e o publico em geral que, para comprar barato e ser bem servido é necessario comprar em primeira mão sem dar lucro a intermediarios e numa casa de toda a confiança.

Alguns preços de artigos exclusivamente de nosso fabrico:

Camisas de morim fino com peito de côr firme, uma 7$, 3 ... 20$
Camisas de percal côr firme com punhos e collarinhos, 1, 9$, 3 ... 26$
Camisas de percal côr firme com punhos e collar, uma 12$, 3 ... 35$
Camisas de tricoline superior com punhos e collar, 1, 20$, 3 ... 58$
Cuécas de morim fino, uma $820, tres ...
Cuécas de cretone forte (cós bordado), uma 9$000, tres ... 26$
Cuécas de percal (côr firme), uma 6$500, tres ... 18$
Collarinhos moles qualidade extra, typos modernos, 1 1$800, 3 ... 5$
Gravatas para collarinhos marvello, lindos padrões, uma ... 5$
Gravatas de tricol, fortes, diversos padrões, uma ... 5$
Meias fortes todas as côres, par ... 2$
Meias finas nas côres da moda, par ... 3$
Meias de séda, côres da moda, par ... 5$
Ligas modelo Paris, par ... 1$2
Ligas de séda (varias côres), par ... 4$
Pyjama de percal francez (padrão lindo), a ... 32$
Lenços brancos e de côres, 1|2 duzia ... 5$
Toalhas para rosto com barra, uma 2$500, tres ... 7$
Toalhas felpudas a 2$000, 2$500 e ... 3$
Guardanapos para chá, diversas côres, 1|2 duzia ... 3$8

Artigos de cama e mesa, temos sortimento completo das morins cretonnes e algodões de todas as larguras que vendemos por preços que só mesmo uma fabrica poderá vender.

N. B. — As nossas camisas, cuécas e ceroulas são bem feitas e feitas com o maximo capricho possivel.

FABRICA CARIOCA

RUA DA CARIOCA, 22 não se engane é proximo á travessa de S. Francisco — Rua da Carioca, 22

Telephone — Central 3689. (4743)

Importação e Exportação

"Sempre ultimos modelos para chapéos de senhora, artigos e as mais recentes novidades da moda para modistas e fabricantes.

— HENRIQUE ASTESIANO —

RUA LAVALLE N. 885. "BUENOS AIRES".

CENTRO MUSICAL DO RIO DE JANEIRO

De ordem do sr. presidente, convoco os srs. socios quites a se reunirem em assembléa geral, nesta séde, sabbado, 7 do corrente, ás 10 horas, para discussão e votação do parecer da commissão fiscal e eleição da nova administração, na fórma do que dispõe a letra b, paragrapho 4º, artigo 8º dos Estatutos vigentes, devendo os referidos trabalhos serem encaminhados na ordem em que se acham acima enumerados.

Secretaria do Centro Musical do Rio de Janeiro, 3 de agosto de 1926 — (a) *Romeu Malta*, 1º secretario. (A 17253)

CONSTIPAÇÕES TOSSES BRONCHITES

Bryonilla

AGENTES GERAES

ARAUJO FREITAS C.ia

88-RUA DOS OURIVES-90-RIO

(4666)

BEN.: LOJ.: CAP.: AMIZADE FRATERNAL

De ordem do Ven.: Mest.: convido todos os OObr.: do quad.: para a sess.: mag.: de posse, terça-feira, 10 do corrente.

J. Moraes, secr.: em comm.: (A 17389)

SEDA LAVAVEL

Metro, 4$900

Seda lavavel muito encorpada, largura 1 metro em 20 côres diversas, superior qualidade, metro 4$900.

Esparterie folha inteira reclame, 1$500.

Crepe da China francez, largura 1 metro em 22 côres differentes, metro 7$800.

Gersoline de seda, largura 1 metro, em 12 côres differentes inclusive branco e preto, metro 3$900.

Palha de seda Japoneza, muito encorpada — largura 0,85, metro 6$900.

Flanella avelludada branca, muito encorpada, met. 1$600

"A Nobreza"

95 — URUGUAYANA — 95

(4596)

Grande Liquidação de Inverno

Vestidos e Manteaux em lã e seda, grandes vendas, para entrada do grande sortimento para o Verão, vestidos para Inverno desde 100$000.

Só na LINGERIE ELEGANTE

R. do Cattete 136-138 Teleph. B. M. 382—1321

RIO DE JANEIRO

(A 16908)

VERMIFUGO de B.A.

FAHNESTOCK

VERMES, PALLIDEZ
AMARELLÃO, CONVULSÕES
APPETITE VORAZ
BARRIGA GRANDE

VENDIDO DESDE 1821

PARA CREANÇAS E ADULTOS

INDICADOR

ADVOGADOS

Dr. Alvaro Goulart de Oliveira — Avenida Rio Branco 114, sala 5.

Dr. Salgado Filho — R. General Camara 47, 1º and. Tel. 5301. Norte.

Drs. Verissimo de Mello e Domingos Louzada — Quitanda 45, T. C. 3907.

Dr. J. M. Mac Dowel da Costa — General Camara 66. Tel. N. 4747.

Dr. C. Daniel de Deus — Advogado Ecs. r. Rosario 172, sala 1. Tel. Norte 4075.

Dr. João de Almeida Rodrigues — Misericordia n. 6 — Tel. C. 693.

MEDICOS

Dr. Luiz Ramos — P. Saenz Pena, 3. R. Conde Bomfim 185. Tel. V. 1639.

Dr. I. Malagueta — R. do Carmo, 5, (Esq. de S. José) Tel. 3652. C.

Dr. A. Pamplona — Medeiros Passaro, 27, Tijuca. V. 1276, 1º de Março 13, N. 5303, das 14 ás 16 horas.

Dr. Henrique Duque — Rodrigo Silva n. 5. Resid.: R. Ibituruna, 73.

Dr. Bandeira Rodrigues — Mal. Flor. n. 154, 3ªs, 5ªs. e sab., 1 ás 2.

Dr. Moncorvo — (Creanças), Rod. Lobo, 61 (3 hs). Moura Brito, 58.

Dr. W. Schiller — (Mentaes e nerv.) R. M. Olinda (1-3). Tel. S. 2404.

Dr. Flavio de Moura — R. Buarque 33, Leme, Tel. Sul 1034.

Dr. José Bastos d'Avila — Rua 7 de Setembro 231, (das 4 ás 6 hs.) resid. rua Gal. Polydoro 185. Tel. S. 2748.

Prof. Eurico Villela — 82, rua de S. José, segundas, quartas e sextas, ás 3 horas. Tel. C. 2393.

Prof. Austregesilo — Cons. doenças nervosas, Praça Marechal Floriano — Edificio do Cine-Theatro Gloria, 3º andar — Telefone C. 1995.

MEDICOS ESPECIALISTAS

Dr. Renato de Souza Lopes, prof. da Fac. — Doenças do app. digest. e nervosas. Raios X. — S. José, 39.

Dr. Nelson Miranda — Mol. das senhoras, syphilis, vias urinarias e tumores malignos. Raios X. R. Carioca, 48, 1º, 3|5. Res.: V. 1649.

Drs. Ursulina (Senhs. e creanças) — Av. 28 de Setembro, 182. Tel. V.

Dr. A. F. da Costa Junior — (Ass. da Fac.) Pelle, syphilis, tumores. Radiumtherapia R. Conceição, 153.

Dr. Werneck Machado — (Pelle e syphilis). Largo da Carioca, 11, 1º and.

Dr. Guilherme Eiselohr — (Tuberculose) com 34 annos de pratica. Rua Marechal Floriano Peixoto, 44, das 12 ás 3 horas.

Dr. Murillo de Campos — D. mentaes e nervosas. Carioca, 28, ás 2 hs.

Dr. M. Gonçalves Paes — Tratamento conservador do utero e ovarios. Novos systemas de cura. Av. Mem de Sá 45, 1º, 3 ás 6. C. 404.

Dr. Montenegro Villela — Coração e pulmões. Raios X. Cons.: r. Carioca, 48 (Cent. 3523)

Dr. Pacifico — V. urinarias e rheumatismos. Av. Mem de Sá, 335.

Prof. Dr. Rabello — Syphilis, doenças da pelle. Trata os tumores e doenças da pelle pelo radium e outros agentes physicos. — Assembléa n. 85.

CIRURGIA, MOL. SENHORAS VIAS URINARIAS

Dr. Eugenio Decourt — Consultas diarias — Assembléa, 34, de 3 ás 5 hs.

Dr. Osorio Mascarenhas — Av. Rio Branco, 257 (3 ás 5). C. 940.

Dr. Rego Lins — Cons. Av. Rio Branco 173, ás 5. Res. Bambina, 37

Medico oculista Dr. Sergio Saboya

Especialista

Molestias de Olhos e receitas de oculos

5 annos de pratica nos Hospitaes de Berlim, Vienna e Paris

Consultorio, rua Ramalho Ortigoã n. 9, 1º andar, sala 15 (trav. São Franlisco). Das 4 ás 6 da tarde. Tel. Central 509. On parle français, man spricht deutsch

RAIOS X

Radiodiagnostico e Radiotherapia profunda.

CANCER E TUMORES

INSTITUTO ROENTGEN

DR. JACINTHO CAMPOS e DR. EUGENIO GOMES.

Rosario, 139, 2º (elevador). Tel. N. 1689.

Dr. Joaquim Vidal

Especialista em doenças dos olhos. Chefe de serviço de Ottalmologia do Hospital S. Francisco de Assis.

Rua S. José, 45

A's 3 1|2 horas

GARGANTA, NARIZ E OUVIDOS

"Sanatorio Cirurgico", clinica particular para internamento de doentes da Especialidade do

Dr. João Marinho, prof. cathedratico da Fac. Medicina. 335, av. Mem de Sá. Tel. N. 1092. O estabelecimento dispõe de accommodações para as pessoas que acompanham o doente.

PARTOS E MOLESTIAS DAS SENHORAS

Dr. Daciano Goulart — R. Uruguayana, 35. (4 ás 6). Tel. C. 3762.

Dr. Camacho Crespo — R. Conde de Bomfim 577 Tel. V. 1171.

OLHOS, GARGANTA, NARIZ E OUVIDOS

Dr. Raul David de Sanson — S. José, 43, 1º, das 2 ás 5. Tel. C. 5197.

GARGANTA, NARIZ E OUVIDOS

Dr. Paulo Brandão — Quitanda 5 — (2 ás 5 hs.) Tel. 5550. C.

Dr. Souza Mendes — Rodrigo Silva, 28, de 2 ás 4. C. 1828.

Dr. Sebastião Cesar da Silva — R. Carioca, 31. N. 5508, 2 ás 5 hs.

OCULISTAS

Dr. Moura Brasil e Gabriel de Andrade — Uruguayana, 37 (1 ás 4).

Dr. Eutychio Leal — S. José, 50 — De 3 ás 4 1|2.

Dr. Edilberto Campos — Assembléa, 45, ás 2 horas. Tel. C. 1299.

Dr. Chaves de Freitas — Consultas das 3 ás 5. Rua Assembléa 56. Casa Rocha. Tel. C. 2928.

DOENÇAS DA PELLE E SYPHILIS

Dr. F. Terra — Professor da Faculdade de Medicina; rua Uruguayana n. 22, ás 14 horas. Applicações de radium.

DOENÇAS VENEREAS E DAS VIAS URINARIAS

Dr. Alvaro Moutinho, Rosario, 163 8 ás 20.

Dr. A. Costallat — R. Carioca 30 (das 4 ás 6 hs.) Tel. C. 3950.

CIRURGIA, DOENÇAS DO RECTO E ANUS

Dr. Raul Pitanga Santos—Rua do Passeio 56 (1 ás 5). Tel. C. 2369.

CLINICA CIRURGICA, VIAS URINARIAS

Dr. Mario Kroeff — Uruguayana, 104; das 3 ás 6 horas. (N. 6404).

LABORATORIOS DE ANALYSES CLINICAS

Dr. Gervasio de Araujo — Exames de sangue, urina, escarro, puz, etc. R. 7 de Setembro 75 (2º andar, sala 5). Tel. C. 784.

CIRURGIÕES-DENTISTAS

Dr. Barros Henriques — Ramalho Ortigão 9; s. 10, 1º a C. 1456.

Octavio Euricio Alvaro — Rua Carioca, 50. Phone C. 3392.

Dr. Octavio C. Gonçalves — Rua 7 de Setembro 145. Tel. C. 984.

HOTEIS E PENSÕES

Hotel Avenida — O mais importante do Brasil. End. telegr. "Avenida".

OS MELHORES CAFÉS

Café Ideal — Sempre puro. Dep. rua Saude 142 e 150. Tel. 707. Norte.

CORRETORES DE FUNDOS PUBLICOS

Lucrecio Fernandes de Oliveira, Rua 1º de Março, 83. Tel. 4468. Norte.

TEMPORADA LYRICA

Completo sortimento de peças sobresalentes e apparelhos receptores desde 140$ que entregamos funccionando

Soc. Anon. Brasileira,

EST. MESTRE e BLATGÉ

Rua do Passeio 48|54.

DEPARTAMENTO DE RADIO.

(4724)

FUNEBRES

Dr. Octavio Moraes Veiga

(1º ANNIVERSARIO)

Vera van Erven Veiga, filhos e genro convidam parentes e amigos para assistir á missa que mandam rezar hoje, sexta-feira, 6 do corrente, ás 10 horas, no altar de S. Gabriel, na egreja da Candelaria, o que desde já agradecem. (A 16893)

Lauro Müller

A viuva, os filhos, genro, nóras, irmãos e sobrinhos do general LAURO MÜLLER, penhorados agradecem a todos aquelles que acompanharam os seus restos mortaes e convidam os seus parentes e amigos a assistirem á missa do setimo dia que pelo descanso eterno de sua alma, farão celebrar no altar-mór da Egreja da Candelaria, ás 10 1|2 horas, hoje, sexta-feira, 6 do corrente. (A. 16820)

Marianna Umbelina de Figueiredo Sampaio Vianna

Luiz Augusto de Sampaio Vianna, Marianna Mathilde de Sampaio Vianna, Fernando de Sampaio Vianna, senhora e filhos, Armando (ausente), Orlando e Paulo Sampaio Vianna, Mario Aguiar, senhora e filhos e João Galileu Delayti, senhora e filhos, agradecem a todos que acompanharam os restos mortaes de sua pranteada mãe, avó e bisavó MARIANNA UMBELINA DE FIGUEIREDO SAMPAIO VIANNA e convidam aos parentes e amigos para assistir á missa de setimo dia que mandam rezar por sua alma, amanhã, sabbado, 7 do corrente, no altar-mór da egreja de S. Francisco de Paula, ás 10 1|2 horas. (A 17405)

Carlota Borges Pinheiro Bastos

(LOTINHA)

José Pinheiro Bastos, sua mãe, irmãs, cunhado, sobrinhos e tios, reconhecidos a todas as pessoas que os acompanharam, confortando-os, no angustioso transe porque passaram, convidam aos seus parentes e amigos para assistirem á missa de setimo dia que por alma de sua idolatrada esposa, nora, cunhada, tia e sobrinha CARLOTA BORGES PINHEIRO BASTOS, mandam rezar amanhã, sabbado, 7 do corrente, ás 9 1|2 horas, no altar-mór da egreja de S. José, confessando-se, antecipadamente, agradecidos eternamente por mais esse acto de religião e caridade. (A 17410)

Capitão de Fragata Alfredo Buarque Pinto Guimarães

A familia do capitão de fragata ALFREDO BUARQUE PINTO GUIMARÃES, participa aos seus parentes e amigos o seu fallecimento e os convida para acompanhar o seu enterramento, que se realizará hoje, ás 5 horas da tarde, no cemiterio de S. João Baptista, saindo o feretro da rua S. Salvador n. 49. (A 17419)

Thereza de Lignac Paes Leme

Julio L. Paes Leme, senhora e filhos, convidam seus parentes e amigos para assistirem á missa de setimo dia que pelo eterno repouso de sua idolatrada mãe, sogra e avó THEREZA DE LIGNAC PAES LEME, fazem celebrar ás 9 horas de amanhã, sabbado, 7 do corrente, no altar-mór da egreja de S. Francisco de Paula. Por este acto de piedade christã desde já se confessam eternamente gratos. (A 16803)

SE ALGUEM LHE DISSÉR

que o "PARC ROYAL" está fazendo Fortissimas Reducções de Preços, graças ao franco baixo.

PODE ACREDITAR

SE ALGUEM LHE DISSÉR

que estas baixas abrangem todos os nossos artigos de Vestuario e os de Decoração e Embellezamento do Lár.

PODE ACREDITAR

SE ALGUEM LHE DISSÉR

que os nossos artigos são sempre os mais baratos porque são os de melhor qualidade.

PODE ACREDITAR

SE ALGUEM LHE DISSÉR

que offerecemos todas as garantias e vantagens aos compradores que nos dispensam o seu favor

PODE ACREDITAR

Se porém não acreditar venha ver pelos seus proprios olhos

Visite o

Rarc Royal

(4711)

José Diniz Drummond

Christina Drummond manda rezar missa por alma de seu pae JOSE' DINIZ DRUMMOND, amanhã, sabbado, 7 do corrente, ás 9 horas, na egreja do Carmo, capella do Santissimo Sacramento. Para este acto convidam todos os seus parentes e amigos e antecipadamente agradece. (A 17402)

Manoel José da Cunha Ozorio

A viuva, filho, irmãs, sobrinhos e demais parentes de MANOEL JOSÉ DA CUNHA OZORIO, communicam o seu fallecimento e convidam para seu enterro que deverá sair hoje, 6 do corrente, ás 13 horas, da travessa Souza Dantas n. 24 (São Francisco Xavier), para o cemiterio de S. João Baptista. Confessam-se desde já agradecidos. (A 17369)

Zeferina Maria da Conceição

Felicia Costa Pereira e Alipio Ceslau Pereira (ausentes), Amelia Costa Cabral e filhos, Noemia Ribeiro Faria e filho, Zilia Ribeiro Costa, José Alberto Costa e filhos, agradecem a todas as pessoas que os acompanharam no duro golpe que vêm de soffrer com o fallecimento de sua extremada mãe, sogra e avó ZEFERINA MARIA DA CONCEIÇÃO, e de novo as convidam a assistir á missa de setimo dia que para eterno repouso de sua alma fazem celebrar hoje, sexta-feira, 6 do corrente, na egreja de S. Francisco de Paula, no altar de Nossa Senhora das Dôres, ás 10 horas, pelo que se confessam mais uma vez, summamente agradecidos. (A 16782)

Olinda Hilarião Alves da Silva

RIAO ALVES DA SILVA, convidando-

A viuva Hilarião e seus filhos, genros e nora participam a seus parentes e amigos o fallecimento, hontem, de sua idolatrada filha, irmã e cunhada OLINDA HILA-

do-os a acompanhar o feretro, que sairá hoje, ás 15 horas, da rua Bento Lisboa n. 6, Cattete, para o cemiterio de S. João Baptista, pelo que se confessam gratos. (A 16892)

Sebastiana de Vasconcellos

Os seus parentes e amigos agradecem de coração a todas as pessoas que os acompanharam no transe doloroso dos seus padecimentos e convidam para a missa que, pelo descanso eterno de sua alma, mandam celebrar na egreja de S. Francisco de Paula, no altar de S. José, amanhã, sabbado, 7 do corrente, ás 9 horas. (A 16720)

Augusto de Souza Lobo Mattos

Ignacio dos Anjos Ramos Mattos, senhora e filhos, Bernardino Alves de Oliveira, senhora e filho, participam o fallecimento de seu inesquecivel filho e sobrinho AUGUSTO DE SOUZA LOBO MATTOS, occorrido em S. Paulo, no dia 1 do corrente, e convidam os demais parentes e amigos para assistirem á missa de setimo dia que será celebrada na proxima segunda-feira, 9 do andante, no altar-mór da egreja da Candelaria, pelo que antecipadamente agradecem. (A 16809)

MILAGRES DO BAZAR COLOSSO

AVISAMOS

Que sabbado, 7 deste mez, só abrirá ás 10 horas da manhã. (A 17416)

Missa em acção de graças

Alberto Rodrigues Branco, vem com o devido respeito agradecer ao illustrado clinico professor dr. Henrique Duque, pelos esforços scientificos e bôa vontade com que abaixo de Deus, salvou de gravissima enfermidade a sua extremosa esposa D. JOANNA PORTO RODRIGUES BRANCO, e bem como agradece de coração a todas as pessoas que o acompanhou no transe doloroso dos seus padecimentos e assim convida os seus parentes e pessoas de sua amizade para assistir á missa em acção de graças pelo feliz restabelecimento de sua senhora, na egreja de S. Joaquim (á rua S. Christovão), sabbado, 7 do corrente, ás 9 horas, pelo que se confessam, mais uma vez, summamente agradecidos. (A 17418)

Agradecimento

José Alberto Costa, senhora e filhos, na impossibilidade de agradecer pessoalmente ou por outro meio qualquer aos seus bons amigos e visinhos que os acompanharam com tanta dedicação durante a enfermidade de sua pranteada sogra, mãe e avó, sra. ZEFERINA MARIA DA CONCEIÇÃO, vêm fazel-o por este meio, hypothecando a todos sua sincera gratidão e offerecem seus limitados prestimos á rua Grajahú, 111. Rio, 4 de agosto de 1926. (A 16783)

CORÔAS de flôres Naturaes — CASA JARDIM - Rua Gonçalves Dias n. 38 — Tel. 2852, C. — Lebrão & Waldemar. (4720)

(138) FOLHETIM DO "CORREIO DA MANHÃ"

OS ERROS DA MOCIDADE

POR

Xavier de Montépin

zinho, comtanto que seja bom e bastante... aguardente *rack*, ou outra coisa, tudo me serve...

O coxo, não se mexeu, mas estendeu a mão.

— Que quer você? perguntou la Rose?

— Dinheiro.

La Rose procurou nas algibeiras.

— Ausente com licença, disse elle depois, batendo nas algibeiras do collete; mas, que importa! somos conhecidos antigos... e, pela minha guitarra e pela minha espada, ponha isso na minha conta, que eu lhe pagarei com outra coisa...

O coxo abanou a cabeça.

— Não fio, disse elle depois, pague se quer beber.

— Mas é que não tenho esta noite um real de meu, sequer...

— Peor para você...

— Só meia dose e nada mais!...

— Nem, não senhor.

— Tiozinho Chenillard, meu digno taverneiro, ao menos seja bonito!...

— Bôas noites.

O coxo rodou sobre o calcanhar da sua perna mais comprida, e afastou-se sem misericordia.

— Ah! caramba! exclamou la Rose, bonito tratante! Se eu lhe quebrasse alguma coisa!... Ora, adeus! o seu sangue para me matar a sede não valia um copo de aguapé!... Pela minha guitarra e pela minha espada, abandono esta taberna inhospita... voto ás divindades mais nefastas o execravel bodegueiro, que recusa uma simples meia doze de aguardente á guela resequida de um orpheu, sem real, de um amante na desgraça, e, á fé de la Rose, jámais transporei este limiar! O mesquinho coxo, o horrendo Chenillard, que se aranje como puder!...

E o homem da casaca escarlate ia com effeito retirar-se, quando ouviu uma voz dizer-lhe:

— Olá! senhor la Rose, uma palavra, faz favor!...

O orpheu voltou-se rapidamente para o lado daquelle que acabava de lhe falar.

Era Raul.

La Rose comprimentou e disse:

— Meu senhor, parece-me que não tenho a honra...

— De me conhecer? perguntou o cavalheiro.

— Não, senhor.

— Na me admira menos, eu tambem o não conheço.

— Mas apezar disso, acabou de pronunciar o meu nome...

— O senhor mesmo o tinha proferido um minuto antes.

— E' exacto, emfim, senhor, o que me determina, no seu serviço?

— Senhor de la Rose, o senhor tem uma linda voz.

— Parece-lhe, senhor?

— Encantadora!

— Oh! é soffrivel, quando muito... sim, um tanto rouca, esta noite, creio eu...

— Póde ser, mas eu sou entendedor e aprecio-a...

— Isso é muita bondade, na verdade!...

— Seria uma grande pena se não se regasse uma garganta de onde sae semelhante voz.

— E' a minha opinião, mas, infelizmente, o senhor ouviu o dialogo do tio Chenillard e do seu humilde creado.

— Ouvi.

— A minha garganta nada tem de que censurar-me, fiz por ella tudo o que me foi possivel...

— Decerto, mas não é razão sufficiente para morrer de sêde, só porque o mesquinho coxo, como ha pouco chamou o taverneiro, é um tratante sem entranhas nem coração...

— Isso é bom de dizer, mas que remedio?

— Não ha nada mais simples...

— Será, mas eu não acho...

— Não tem mais do que sentar-se defronte de mim, e dar-me o prazer de acceitar alguns refrescos que eu vou mandar vir.

— O que? pois o senhor quer?...

— Sim, senhor, se me julga digno da honra da sua companhia...

— Oh! exclamou la Rose enthusiasmado, o senhor é um phenomeno de civilidade!... sim, senhor, um phenomeno, não me desdigo!... O seu procedimento commove-me e enternece-me!... pela minha guitarra e pela minha espada! quero ser seu amigo! á fé de la Rose, hei de cultivar o seu conhecimento!... Sim, senhor, sim, meu amigo, hei de cultival-o muito!...

E o homem da casaca escarlate sentou-se defronte de Raul.

XVII

Proposta

O coxo, que tinha observado pelo canto do olho tudo o que se acabava de passar, apenas viu la Rose installar-se á mesa do sr. de la Tremblaye, accudiu logo sem que o chamassem, e perguntou o que queriam aquelles cavalheiros, que lhes servisse.

— De tudo, respondeu Raul, lançando sobre a mesa um escudo de seis libras, que Chenillard metteu na algibeira *incontinente*.

Depois trouxe, sem a mais pequena demora, dois cangirões pequenos cheios de licores inauditos, mistura falsificada de alcool e de substancias desconhecidas.

— Ah! meu amigo! meu verdadeiro amigo!... exclamou la Rose commovido mais do que o poderiamos dizer, por esta munificencia; por Cupido! digo-lhe que é um mortal dotado da mais aprimerada urbanidade! Ah! anquinhas da minha dama! o senhor deve ser um perfeito amante... Vejo daqui os corações de todas as bellas voarem na sua pista e seguirem as suas pisadas!... Com que fino tacto as ha de engodar!

E la Rose encheu o copo duas vezes seguidas, dizendo:

— Esta aguardente é bôa, mas este *rack* é melhor... e quanto a esta genebra, pela minha guitarra e pela minha espada! digo-lhe que é uma bebida digna dos deuses, á fé de la Rose, e eu sou entendedor!...

— Como é possivel, perguntou Raul, que um homem tão distincto como parece sel-o todos os respeitos, se veja reduzido á posição... difficil... de não ter na algibeira um só escudo para matar a sêde?

— Ah! ahi é que está!... Tenho tido desgraças...

— Deveras?

— Infelizmente!

— E que desgraças?

— E' a minha historia que o senhor pretende?

— Não, precisamente.

— Então o que é?

— Uma rapida noticia da sua actual situação, e das causas que a ella o levaram.

— Vou explicar-lhe isso em quatro palavras. O senhor obsequeia-me, logo tem interesse por mim; ora, quem se interessa por mim, tem todo o direito ás minhas confidencias...

— Perfeitamente raciocinado!

— Chamo-me la Rose, ex-sargento das guardas francezas... bonito posto, não é assim?

— Soberbo!... como o perdeu?

— Foi o amor...

— O amor?...

— Em pessoa, o deuzinho travesso... o maligno Cupido, filho de Venus... Ah! aquelle marotinho é que me pregou esta peça...

E o ex-sargento começou a cantarolar:

E' amavel quando chora
Encanta quando se ri:
Se foge, chamam-no logo
Querem-no ter junto a si.
E' de Cythera até Paris,
O mais formoso arrufado,
O impostor que ao mundo vem
Pr'a enganar, mais ousado!
Jura num dia mil vezes
Pr'a cem mil depois negar
Brinca e mata, e todos querem
Com o deus traidor brincar!

Depois de ter dado esta amostra da sua voz harmoniosa, das suas reminiscencias e da sua paixão musical, la Rose proseguiu:

— Era ainda moço quando entrei nas guardas francezas; o meu physico distincto, as minhas maneiras de homem da côrte, a minha presença sempre flammante, e mil outras qualidades de que supprimo a enumeração, fizeram-me rapidamente subir de graduação; passei a sargento, e achava-me, como vê, numa bonita carreira.

— E' verdade.

— Dali em deante a minha existencia foi a dos verdadeiros guerreiros, francezes, amantes e trovadores; misturava os myrtos com os louros!... a deusa Venus é irmã do deus Marte! Pela minha guitarra e pela minha espada, falava-se de mim nos Percherons, e na loja de Ramponneau, e os corações suspenderam-se ao meu bigode, como se o proprio Cupido lhe tivesse amantilhado as guias!

Raul não póde deixar de sorrir-se deste grotesco enthusiasmo.

La Rose continuou:

— As minhas victimas foram enumeraveis! Procurava crueis em toda a parte, e nunca as pude encontrar! Era, ha de convir nisto sem difficuldade, uma mofina sorte que me perseguia! Salvo o quartel-mestre que era casado e ciumente, todos os meus camaradas por unanimidade me alcunhavam de *chave de corações*... Tudo ia o melhor possivel; os duellos e os amores não me deixavam nada a desejar, e, pela sua parte, a musica e a poesia tambem me favoreciam, quando, numa bella manhã, o meu coronel me mandou chamar á sua presença e me annunciou... o que? Advinhe?...

— Que tinha baixa, talvez, disse Raul.

— Exactamente...

— E por que?

— Essa pergunta fiz eu a mim mesmo, e a resposta que obtive foi lembrar-me de que a protegida do nosso major se resolvera a interesar-se por mim, mais do que era de razão... Esta bôa fortuna, custava-me um pouco cara; mas que quer? Ainda, assim mesmo, viva o amor!

— E desde então de que tem servido?

— Isso é um mysterio para mim; não procuremos penetral-o.

— Muito bem, disse Raul; posso dizer-lhe que já o conheço como se ha dez annos bebessemos juntos, todos os dias.

— Ora essa!

— E' o que lhe digo. Conversemos agora.

— Conversemos o que quizer... comtanto que bebamos ao mesmo tempo...

— Gostaria de mudar de posição?

— Como entende o senhor isso?

— Entendo que em logar de ter a algibeira vasia, sentiria nella tinir um bom numero de escudos de seis libras, e mesmo luizes de vinte e quatro... Convinha-lhe isto?

— Se me convinha? Ora essa! Convinha-me e muito!

— Pois bem, a coisa é possivel!

— Como?

— Precisa-se do senhor

— De mim?

— Ou, pelo menos, de um rapagão da sua especie.

— Que é que precisa?

— Pouco importa isso; sabel-o-á quando fôr tempo, se nos entendermos.

— Mas que pretendem fazer de mim?

— Alguma coisa como um chefe de partidistas.

— Ah! trata-se de guerrear?

— E' verdade.

— Contra quem?

— Mais tarde se lhe dirá.

— Bem; e que tal de paga? será bôa?

— Uma paga real.

— E quem é que paga?

— Eu.

— O senhor?... exclamou la

(*Continúa*)

LEILÕES

Leilão de Penhores
DIA 14
Casa Arthur Alvim
Rua Luiz de Camões, 40
Todos os penhores vencidos
(A 16884)

Leilão de penhores
GRUMBACH, ROCHA & Cia.
Em 10 de Agosto de 1926
51 — Praça Tiradentes, proximo á Cia. Telephonica
(A 15055)

LEILÃO DE PENHORES
Em 9 de agosto de 1926
CASA SIMON STTINGER
LÉVY, GOMES & COMP.
35 — RUA LUIZ DE CAMÕES, 35
De todas as cautelas vencidas
(A 16225)

Leilão de Penhores
AMANHÃ, 7 DE AGOSTO DE 1926
A. Motta & Irmão
5 — BECCO DO ROSARIO — 5
Fazem leilão dos penhores vencidos podendo os srs. mutuarios reformar ou resgatar suas cautelas até a hora do leilão. (A 15645)

Leilão de Penhores
EM 12 DE AGOSTO DE 1926
CASA GONTHIER
Henry e Armando
45, Rua Luiz de Camões, 47
(A 17066)

Implorando a caridade

ANGELA PECURANO, viuva, com 86 annos de edade, completamente cega e paralytica.
MARIA VENTURA, de 96 annos de edade, viuva.
PAULINA DE FIGUEIREDO, viuva, com tres filhos e impossibilitada de trabalhar.
ENTREVADA, [illegible], doente, impossibilitada de trabalhar, tendo duas filhas, sendo uma tuberculosa.
CARLOTA, pobre velhinha sem recursos.
ELVIRA DE CARVALHO, pobre cega e sem amparo de familia.
FRANCISCA DA CONCEIÇÃO BARROS, cega de ambos olhos e aleijada.
UM INFELIZ ALEIJADO.
FELICIANA LUCAS, viuva, paralytica.
VIUVA SANTOS, com 68 annos de edade, gravemente doente de molestias incuraveis.
JULIETA — EMILIA, duas pobres irmãs.
THEREZA, pobre ceguinha sem auxilio de ninguem.
VIUVA SOARES — Sem poder trabalhar.
JOSEPHINA GUIMARÃES DA SILVA, viuva com filhos e sem recursos.

Cozinheiros e cozinheiras

PRECISA-SE de uma boa cozinheira para casa de pequena familia. Paga-se bem. Rua Nove de Fevereiro n. 108, Copacabana. [illegible]

PRECISA-SE de uma cozinheira [illegible] rua José Bonifacio n. 91, Todos os Santos. [illegible]

PRECISA-SE de uma perfeita cozinheira. Bom ordenado. Rua Ceará n. 20, estação de S. Francisco Xavier. (A 17382)

PRECISA-SE de uma empregada que saiba cozinhar, lave e passe roupa [illegible]. Telephone B. M. 1137. Rua Guanabara n. 39. (A 17407)

PRECISA-SE cozinheira [illegible] (A 17205)

PRECISA-SE cozinheira para pequena familia. Rua Santa Sophia n. 94 — Tijuca. (A 17278)

Creados e creadas

PRECISA-SE de uma empregada [illegible] Senador Alencar, 47, S. Christovão. [illegible]

PRECISA-SE de uma [illegible] arrumadeira para casa de pequena familia. Paga-se bem. Rua Nove de Fevereiro n. 108, Copacabana. [illegible]

PRECISA-SE [illegible] Tratar na rua Corrêa Dutra n. [illegible]

PRECISA-SE de um bom empregado para copa [illegible] Leme. (A 17412)

PRECISA-SE de uma lavadeira [illegible] Rua Pereira de Almeida n. [illegible] (Mattoso). [illegible]

PEQUENA familia precisa de uma empregada para todo o serviço, na rua do Aqueducto n. [illegible] Tel. B. M. 144. (A 16891)

Empregos diversos

AGENTES

Precisam-se activos para propaganda de artigo [illegible] Dirigir-se por carta com o nome PROPAGANDA, á redacção deste jornal. [illegible]

ALFAIATE, BUTEIRO, precisa-se na rua Sete de Setembro, 204. [illegible]

AOS SRS. FAZENDEIROS [illegible]

PRECISA-SE de bons impressores [illegible] Sacadura Cabral n. 243. (A 17400)

VENDEDORES para artigos de grande consumo, precisa-se [illegible] Rosario n. 24, 1º. (A 17397)

EMPREGOS — A R J, T. Light & Power Co. [illegible]

PRECISA-SE de uma boa arrumadeira [illegible]

PRECISA-SE de uma creada para [illegible] Buenos Aires n. 248. (A 17357)

PRECISA-SE [illegible]

SENHORA séria deseja costura em casa de familia [illegible] (A 16884)

Casas e commodos no centro

ALUGAM-SE salas para advogados [illegible] (A 17397)

ALUGA-SE um sobrado mobilado [illegible] (A 17404)

ALUGAM-SE com pensão, dois bons quartos mobilados [illegible]

ALUGA-SE uma sala de frente [illegible]

ALUGA-SE, uma sala para escriptorio [illegible]

ALUGA-SE um bom escriptorio á rua S. Pedro n. 117 [illegible]

ALUGAM-SE uma sala bem arejada [illegible]

ALUGAM-SE salas para escriptorio [illegible]

ALUGAM-SE uma boa sala de frente mobilada [illegible]

ALUGA-SE uma sala [illegible]

ALUGA-SE por 180$ e taxas a casa [illegible]

ALUGA-SE grande sala de frente [illegible]

ALUGAM-SE os sobrados da avenida Gomes Freire n. 119 [illegible]

ALUGAM-SE salas e apartamentos [illegible]

ALUGA-SE uma sala de frente [illegible]

ALUGA-SE magnifica e confortavel residencia [illegible]

ALUGA-SE em casa de familia [illegible]

ALUGA-SE um quarto [illegible]

Lapa e Santa Thereza

ALUGA-SE uma sala lindamente mobilada [illegible]

ALUGA-SE [illegible]

ALUGAM-SE quartos mobilados [illegible]

ALUGA-SE [illegible]

Cattete, Laranjeiras, Botafogo e Gavea

ALUGA-SE uma boa sala de frente [illegible]

ALUGAM-SE uma optima sala [illegible]

ALUGA-SE em casa de familia [illegible]

ALUGAM-SE [illegible]

ALUGA-SE [illegible]

ALUGAM-SE em Botafogo [illegible]

Leme, Copacabana e Leblon

ALUGA-SE a casa da rua [illegible]

ALUGA-SE [illegible]

Catumby, Estacio e Rio Comprido

ALUGA-SE [illegible]

Haddock Lobo e Tijuca

ALUGAM-SE em casa de familia [illegible]

ALUGA-SE [illegible]

São Christovão, Andarahy e Villa Isabel

ALUGA-SE [illegible]

GRATIS
Uma Therezinha de prata a todo freguez da casa
THERESINHA
Meias Modas e Novidades a preços de importação
119, Uruguayana, 119
(4735)

ALUGA-SE pequena casa [illegible]

ALUGAM-SE [illegible]

SUBURBIOS

ALUGA-SE [illegible]

NICTHEROY

ALUGAM-SE [illegible]

Compra e venda de predios e terrenos

PREDIO — Vendo-se [illegible] Largo [illegible]

TERRENOS PARA LAVOURA

Vendem-se optimos sitios [illegible] Alves. (4320)

PREDIOS [illegible]

SITIO, pertinho de Nictheroy, com alguns coqueiros, boas nascentes de agua, creação de porcos, gallinhas, cavallos, vende-se tudo muito barato, melhores informações, com Ribeiro, Uruguayana n. 7. (A 17399) S

Construcções Walcar

(EM CONCRETO ARMADO)
Systema privilegiado

Construcções solidas, baratas e elegantes.
Casas com 4 peças, soalhos e esquadrias de madeira de lei, installações completas. Preço: 10:500$000. Entrega em 30 dias.
Casas com 4 peças, em condições semelhantes, typo Avenida. Preço: 9:300$000. Entrega em 15 dias, após a licença Municipal.
Garage com porta de madeira. Preço: 3:000$000.
Garage com porta de ferro ondulado. Preço: 3:500$000. Entrega em 5 dias.
Muros com 2 metros de altura, inclusive alicerce. Preço: 50$000 por metro linear.
Para tratar e outras informações com ENE'AS PAIVA, unico successor da COMPANHIA BRASILEIRA DE CONSTRUCÇÃO E COLONISAÇÃO. Rua Treze de Maio n. 50, (sobrado). Telephone n. 4.332 Central. (9625) N

VENDE-SE um terreno no principio da rua Pereira da Silva, esquina da rua Umary, tendo 11 x 40. Trata-se com o sr. Frederico, no 2º andar do edificio do Cinema Gloria. (4591) N

VENDA DE TERRENOS — Vendem-se optimos lotes nas ruas: Pontes Corrêa, Uruguay, Barão de S. Francisco Filho e adjacentes a Barão de Mesquita e Maxwell (futura Avenida do Rio Joanna), livres e desembaraçados, á vista ou a prazo, em modicas prestações mensaes; trata-se com o proprietario, á rua São Pedro n. 132, sobrado, phone Norte 3259. Bonds: Andarahy-Leopoldo, Barão de Mesquita-Uruguay e Uruguay-Engenho Novo. Saltar no numero 552 da rua Barão de Mesquita, onde tem quem mostre diariamente até ás 11 horas; domingos e feriados, a qualquer hora. (4639)

VENDE-SE um terreno todo arborizado, com uma casa em construcção, á rua Baroneza n. 250; tratar nos fundos do mesmo, á praça Secca, Jacarépaguá. (A 16837) N

VENDEM-SE os predios da rua Tuyuty ns. 30 e 32; trata-se no n. 34; têm 2 salas, 3 quartos, cozinha e porão que póde ser habitavel, com bom quintal. Bondes S. Januario. (A 16873) N

VENDE-SE um bom predio para familia, com 4 quartos, 2 salas e bom quintal, no melhor ponto de São Christovão; para informações, tel. Villa 3432. (A 17401) N

VENDE-SE a casa da rua Bella Vista n. 145, E. Novo, situada em centro de terreno todo murado, com jardim na frente e no lado, com 15 x 20. Dois quartos, duas salas, cozinha, despensa, quarto de banho, caixa d'agua, tanque e luz electrica; póde ser vista das 10 ás 4 da tarde. (A 16766) N

VENDE-SE um predio assobradado, com 5 quartos, 2 salas e mais dependencias, porão habitavel, jardim na frente, garage, etc.; preço de occasião; á rua S. Francisco Xavier n. 577. Tratar no n. 575 A, casa 4. (A 17346) N

VENDAS DIVERSAS

VENDEM-SE grande quantidade de cadeiras para botequins, cópas, vitrines, armações, moveis para escriptorios, mesas de tronco, divisões em peroba e canella, cofres, machinas de escrever, etc.; a maior casa no genero. Rua Buenos Aires ns. 189 e 191. (A 17350) S

VENDE-SE, na rua Haddock Lobo n. 142, um Fox-Terrier, puro sangue, com oito mezes e de bello typo. (A 17252) O

VENDE-SE uma officina de sapateiro, á rua Vasco da Gama, 143. (A 17205) O

VENDE-SE uma boa mobilia com 17 peças, para sala de jantar, na praia do Russell n. 174. (A 17375) O

TRASPASSA-SE

TRASPASSA-SE o contrato de uma casa com tres quartos e tres salas; rua Visconde de Itauna n. 525, loja. (A 16873) P

PASSA-SE o contrato da casa á Avenida Mem de Sá n. 276, sobrado; ver e tratar na mesma. Tel. 1179 Central. (A 16693) P

Achados e perdidos

CADERNETA da Faculdade de Medicina — Perdeu-se uma, antehontem, com cartão de matricula, diversos documentos e dinheiro. Póde-se entregal-a, com os respectivos documentos, não sendo necessario a entrega do dinheiro, na redacção deste jornal ou na secretaria da Faculdade. (A 16839) Q

CASA Campello — Avenida Passos n. 29, provisoriamente — Perdeu-se cautela n. 151.183 desta casa. (A 16645) Q

CASA de penhores Arthur Alvim — Rua Luiz de Camões, 40. Perdeu-se a cautela n. 99.196 desta casa. (A 17347) Q

COMPANHIA Aurea Brasileira — Avenida Passos, 11. Perdeu-se a cautela n. 38.986, da serie B, da secção de penhores desta Companhia. (A 16805) Q

PERDEU-SE a cautela n. 18.000, de 1926, do Monte Soccorro. (A 17358) Q

DIAS & Moysés — Rua Imperatriz Leopoldina n. 14, Rio de Janeiro. Perdeu-se a cautela n. 153.337 desta casa. (A 17359) Q

JOSE' Cahen — Rua Silva Jardim n. 7. Perdeu-se a cautela numero 245.430 desta casa. (A 16774) Q

PERDEU-SE a caderneta de numero 458.286, da 3ª serie, da Caixa Economica do Rio de Janeiro. (A 16759) Q

PERDEU-SE uma cruz de brilhantes, quinta-feira, 29 do mez passado, entre o Ponto Chic e o Cinema Parisiense. Gratifica-se bem a quem entregal-a á travessa do Navarro, 246. (A 16644) Q

DIVERSOS

Allemão pratico e theorico. Ensino rapido e garantido. A. Rio Branco 145, 2º. (4720)

ALUGAM-SE ternos de smoking, casacas, fraks, cartolas, côcos. Menos 20 o|o. Rua Senador Dantas, 75. (A 17183) S

AULAS de chapéos. Desejam ser chapeleiras com poucas lições? Systema rapido moderno. Cattete, 94. Tel. B. M. 2701. (A 17315) S

CARTOMANTE espirita, Mme. Souza — Só acceita gratificação depois dos trabalhos adquiridos. Avenida Gomes Freire n. 122. (A 17413) S

COMPRAM-SE moveis, pianos, etc., etc., liquidação rapida e paga-se bem. Phone 4405 Norte, com Fernandes. (A 17160) S

COMPRAM-SE roupas usadas, de homem e senhora; paga-se mais 33 %. Rua Senador Dantas n. 75. Central 3344. (A 17182) S

COMPRA-SE piano, urgente, para particular, ainda que precise alguns reparos. Phone 241 Villa. (A 16692) S

COMPRAM-SE moveis e pianos: moveis avulsos e casas mobiliadas, tapetes, louças crystaes, metaes, cortinas, machinas, cofres, etc.; e tudo que represente valor; negocio decidido; chamados a André — Telephone Norte, 6332. (A. 16717) S

CABELLOS — Senhora, tendo um admiravel preparado, applica desde o mais negro ao suave castanho: côr firme. Rio. Telephone 6265; caixa postal 3.015. (A 16728) S

CAPAS para mobilias e grupos, fazem-se na Casa Verde; rua Senador Euzebio n. 88. Tel. Norte 4079. (11576) S

Dinheiro para hypothecas e antichreses, com J. Pinto, rua Rosario 161, sobrado. (A 17394)

DESEJA-SE um socio — Uma senhora procura casa que dê resultado, para pensão, para homens e banhos de mar. Resposta por carta para esta folha, a A. M. Faria. (A 16813) S

ESPIRITA — Afamados trabalhos, todos os dias; rua da Lapa, 12. (A 16729) S

FELIZ em "negocios", "amizades", "empregos", obter o que desejar, carta com enveloppe prompto para resposta Mme. R. Silva — Rua 7 de Setembro n. 103, 2º andar. (A 16636)

MYSTERIOS [illegible] Cartas com enveloppe e prompto para resposta. Mme. O. Fernandes. Nova Iguassú, E. do Rio. (A 16635)

GRAMOPHONES e chapas — Compram-se e vendem-se usados. Chapas a 2$, 3$, 4$ e trocam-se por novas ou usadas. Concertam-se gramophones e vitrolas. Rua Larga, 57 A, 1º, casa que esteve na r. Uruguayana. (A 16669) S

Graphologo-Chiromante, Sydney, faz analyse da letra e explica scientificamente as linhas da mão, de tanta utilidade para conduzir-se na vida. Avisa que não se trata de cartomancia. Instrucções gratis se lhe enviarem enveloppe sellado. De 12 ás 6 da tarde. Rua da Alfandega 239 — sob.

HOROSCOPOS — Faz a sra. Musset. Mande d'a do nascimento. Rua Visconde de Itauna, 525, loja, Rio de Janeiro. Tambem attende no seu consultorio. (A 17287) S

HYPOTHECAS RAPIDAS — Uruguayana 95, sala 4, 10 ás 6 horas. Figueiredo. (A 16435) S

MACHINAS de escrever. Officina de primeira ordem e stock das melhores marcas; a preços minimos; no largo do Capim n. 8. E. Magalhães. (A 16604) S

MASSAGENS estheticas, callista, manicure, attende a cavalheiros distinctos; consultorio chic e reservado. Phone 5968 C. Avenida Mem de Sá n. 11, sobrado. (A 16848) S

OPILAÇÃO — Resultado seguro com o PHENATOL — Não exige dieta nem purgantes. A' venda em todo o Brasil. Caixa postal, 2.208. (A 15161) R

PIANO — Compra-se um, embora precisando concerto; paga-se bem. Tel. Central 4397. (A 17321) S

PIANOS e auto-pianos allemães. R. Ferreira & Cia. Rua São Francisco Xavier n. 388. Tel. V. 3968. A maior casa importadora: a que mais vende e melhores preços e prazos offerece para primorosos instrumentos. Peçam catalogos. (6380)

PIANOS LUX
Não têm rival, unicos fabricados com madeiras nacionaes, estando, por isso, isentos de cupim. VENDAS A DINHEIRO E A PRESTAÇÕES.
Avenida 28 de Setembro n. 34
TEL. VILLA 3228
(6370)

VENDEM-SE ternos de casimira fina, de paletot sacco, frak, esmokings, casaca, de 400$, liquidam-se a 25$, 30$, 40$, 45$, 50$, 60$ e 150$ e paletots desde 5$ e colletes desde 3$000. Rua Senador Dantas n. 75. (A 17184) S

MEDICOS

CLINICA SO' DE SENHORAS

Tratamento garantido, sem operação, da falta de regras, colicas, suspensão, vomitos, enjôos, etc.; regulariza os atrazos menstruaes por processo rapido e efficaz. Dr. Cesar Esteves, rua 7 de Setembro, 219. Tel. Central 1591, de 9 ás 11 e de 1 ás 4. (A 17067) R

CONSULTAS GRATIS
Pelo Dr. Luiz Lima Bittencourt, especialista em molestias dos
OLHOS, OUVIDOS, GARGANTA e NARIZ,
todos os dias, das 9 ás 11 horas e pagas das 16 ás 18 horas. Consultorio — Rua Buenos Aires, 158 (entre Andradas e Uruguayana).
Tambem faz o tratamento da catarata sem operação, nos casos indicados. (A 16449) R

ESTOMAGO E INTESTINO
Tratamento moderno pelo processo do prof. Zuelzer de Berlim, especialmente de ulceras do Estomago e duodeno, sem operação. Novos meios de diagnostico e tratamento da hyperchlorhydria (acidez), diarrhéas, colites, dysenterias, prisão de ventre (atonica), espasmodica, etc.).
Dr. Ernesto Carneiro, com longa pratica nos hospitaes da Europa. São José 69. C. 515. Das 3 ás 6 horas. (A 17276) R

Gonorrhéas complicações, rapida sem dor, so electrico allemão. Dr. Jayme Abella. R Uruguayana 111, sobrado. De 9 ás 11 e 1 ás 5. (A 13523) R

A SENHORA Está triste? As suas regras são dolorosas e irregulares, tome CAPSULAS SEVENKRAUT (Apiol — Sabina — Arruda) A' venda na Drogaria Huber — R. 7 de Setembro 61. (A 16750) R

HEMORRHOIDAS
Cura radical garantida por processo especial sem operação e sem dôr.
Das 9 ás 19 horas
Av. Almirante Barroso, 1
2º andar
Dr. Pedro Magalhães
(A 16216) R

GONORRHÉA e suas complicações. Cura radical por processos seguros e rapidos, DRs. JOÃO DE ABREU e BRANDINO CORRÊA, das 8 ás 19 horas. Telephone 5803 Norte. — Rua São Pedro, 64. (6385)

BLENORRHAGIA
Cura radical pela diathermia e raios ultra-violeta (methodo inteiramente novo no Brasil e de melhores resultados, actualmente conhecido, tratamento rapido, cura em poucas applicações, indolores e sem o menor perigo — technica de Negelschmith. Berlim e Kowrschik. Vienna). Dr. Cocio Barcellos, ex-assistente da Fac. de Med., medico da Polic. de Botafogo. Das 9 ás 11 e 4 ás 5. Tel. C. 3864. S. José, 53. Aviso — Faz tambem tratamentos fóra das horas de consulta — com hora marcada. (11.394)

Gonorrhéa Syphilis aguda ou chronica, em ambos sexos, cura radical em poucos dias — Syphilis, injecções indolores. Av. Almirante Barroso. (Barão S. Gonçalo), 1, 2º, and. 9 ás 19. T. C. 1.009.
Dr. Pedro Magalhães
(A 16888) R

O melhor piano do mundo
Unicos agentes
Casa Stephen
Galeria Cruzeiro
Phone C. 508
Acquisição suave por prestações SEMANAES com direito a 2 SORTEIOS 2ª. e 3ª. feiras
mod. BOUDOIR 45$000
mod. SALÃO 55$000
mod CONCERTO 65$000
mod. CAUDA 75$000
Chamamos attenção do publico em adquirir pianos BECHSTEIN, em outras casas pois SOMENTE NÓS RECEBEMOS DIRECTAMENTE DA FABRICA "C. BECHSTEIN" Johannis Strass 5-7 BERLIM.
Casa Stephen
Galeria Cruzeiro
(4719)

Doenças venereas Cirurgia geral com especialidade dos orgãos genitaes e urinarios. Tratamento da gonorrhéa (corrimentos) e das suas complicações na urethra, prostata, testiculos, bexiga e rins; da syphilis, dos canceros moles, das adenites, etc., pelo DR. JULIO DE MACEDO, á rua da Carioca n. 54-A, (do 8 ás 11 e 1 ás 6). Serviço nocturno de 8 ás 9. (A 16858) R

Gonorrhéa prostatites, estreitamentos da urethra, orchites, fraqueza sexual, cura rapida pela *Diathermia*, methodo usado nas clinicas de Berlim e Nova York DR. RAUL ROCHA 17 annos de pratica; 7 de Setembro 195; das 9 ás 12 e das 2 ás 6. (A 16874) R

DOENÇAS DE NARIZ GARGANTA OUVIDOS E BOCCA Cura garantida e rapida do **OZENA** (fetido do nariz) Processo inteiramente novo.
DR. EURICO DE LEMOS
professor livre dessa especialidade na Faculdade de Medicina do Rio de Janeiro. Consultorio: rua da Republica do Perú n. 13, 1º andar (antiga rua da Assembléa), das 12 horas ás 5 da tarde. (A 17387) R

Impotencia seu tratamento. Avenida Almirante Barroso, (antiga Barão de S Gonçalo) n. 1, 2º andar — 9 ás 19.
Dr. Pedro Magalhães
(A 16887) S

DENTISTAS

Dr. Silvino Mattos laureado especialista em: dentaduras anatomicas, SEM CHAPAS em alguns casos e em PONTES (BRIDGE-WORKS). Preços modicos. Rua 7 de Setembro, 231, das 8 ás 5. Phone Central 5555. (A 16845) R

ALUGA-SE na rua Gonçalves Dias optimo gabinete. Cartas a "Dentista", neste jornal. (A 16863) R

PARTEIRAS

PARTEIRA — Mme. Maria Josepha, diplomada pela Faculdade de Medicina do Rio de Janeiro e Madrid, com 25 annos de pratica, faz todos os trabalhos de sua profissão; na av. Gomes Freire, 77. Tel. C. 3642. Consultas gratis. (A 12945)

MME. GUIU, prof. parteira de Barcelona e Rio. Partos e outros trabalhos. Cons. 2 ás 6 hs. S. José, 57. Central 1127. Acceita parturientes, á r. Buarque de Macedo, 73. B. M. 104. (A 17304) Y

A SENHORA Está triste? As suas regras são dolorosas e irregulares, tome CAPSULAS SEVENKRAUT (Apiol — Sabina — Arruda) A' venda na Drogaria Huber. — R. 7 de Setembro, 61. (A 16751) Z

Professores e Professoras

AULAS praticas de escripturação mercantil, prof. Mario Pires, rua dos Invalidos n. 32, loja; tel. C. 3477 — segundas, quartas e sextas, das 20 ás 21. Curso de guarda livros, em tres mezes. (A 16589) Z

AULAS particulares de portuguez, arithmetica, escripturação, etc.; S. Pedro n. 145, 1º andar, sala 14. (A 17223) Z

COPIAS á machina e ao mimiographo; r. Sete de Setembro n. 107, Escola Urania. Tel. Central 751. Copias, traducções e versões. (A 17104) Z

DACTYLOGRAPHIA, com inglez ou portuguez, 25$ mensaes; só dactylographia, 15$; arithmetica, escripturação mercantil, dactylographia, linguas e curso commercial; Sete Setembro, 107, Escola Urania. Cent. 751. (A 17104) Z

CONCURSO de escreventes da Central. Mens. modica. Rua Souza Barros n. 167, E. Novo. (A 17286) Z

DACTYLOGRAPHIA — Mensalidade, 10$; Curso Commercial. Escola Royal; ruas da Carioca n. 41 e Archias Cordeiro n. 159. (A 16794) Z

ESCOLA IDEAL Dactylographia 3 vezes por semana 10$ mensaes. Curso rapido e completo 50$. Tachygraphia e Escripturação Mercantil 20$000 Largo da Carioca, 6. (A 16810) Z

ENSINA-SE tachygraphia pelo preço de 15$, á rua da Alegria n. 412, casa 4. (A 16812) Z

ESCREVER A MACHINA — Curso completo em 30 lições, com os dez dedos e em todas as machinas. ESCOLA "VELOX", Largo de São Francisco nº 36. 1º. (A 17172)

LATIM, PORTUGUEZ, e FRANCEZ — Curso especial, de accôrdo com o programma do Pedro II, em aulas individuaes ou pequenos grupos de alumnos. Prof. dr. R. Moreira; Av. Rio Branco, 134, 2º andar. (A 17383) Z

MOÇA ingleza ensina o seu idioma em sua casa ou vae a domicilio. B. M. 864. (A 1737.) Z

PROFESSORA, com longa pratica, ensina francez, inglez e allemão; vae em casa dos alumnos e na sua residencia; á rua Dr. Maia Lacerda n. 17, Estacio de Sá. (A 16821) Z

PROFESSORA ensina em particular portuguez (analyse, cartas, etc.), arithmetica, geogr., hist., caligr., etc., e trabalhos, na rua S. José, 34, 2º, casa de familia. Vae a domicilio. (A 17366) Z

As colicas uterinas mesmo de gravidez por mais violentas que sejam cedem em 2 horas com a

FLUXO-SEDATINA

E' o Grande Regulador e Calmante da Mulher.

Combate as COLICAS UTERINAS em 2 horas. Actua rapidamente nas inflammações do UTERO e dos OVARIOS.
A "FLUXO-SEDATINA" é de acção prompta e efficaz em todos os casos de suspensões, irregularidades, REGRAS EXCESSIVAS, faltas de regras, REGRAS DOLOROSAS, corrimentos, CATARRHO DO UTERO, flores brancas e accidentes da EDADE CRITICA.
Nos PARTOS é um poderoso auxiliar, porque facilita, diminue as dôres e EVITA AS HEMORRHAGIAS.
A "FLUXO-SEDATINA" é usada com optimos resultados nos hospitaes e maternidades, desde sempre RESULTADOS CERTOS.
Licenciado pelo D. N. de S. P., sob o n. 67, em 28—6—1915.

DORYCEDINA

O REMEDIO CONTRA A DOR POR EXCELLENCIA. Combate a DOR DE CABEÇA, em 5 minutos e no Rheumatismo, COLLICAS, Nevralgias, DOR DE DENTES, Dôres nos ossos; actua com rapidez e segurança.
SEU EFFEITO E' SEMPRE POSITIVO
A DORYCEDINA é recommendada com successo contra GRIPPE e Constipações. Os RESFRIADOS, tão communs devido ás constantes mudanças de temperatura em nosso Paiz, abortam promptamente com o uso da DORYCEDINA.
A DORYCEDINA é um medicamento indispensavel; não deixe faltar nunca em sua casa. Exija sempre nas pharmacias CAPSULAS DE DORYCEDINA as mais faceis de tomar, pelo seu tamanho.
NÃO ATACA O CORAÇÃO
Licenciado pelo D. N. S. P. sob o n. 1084, em 30 — 11 — 22.
GALVÃO & Cia. — Av. S. João, 145 — São Paulo.
(9552)

PRATICO prof. portuguez ensina só em particular, portuguez, francez, arithmetica, escripturação mercantil, correspondencia, calligraphia, dactylographia, etc., na rua S. José, 34, 2º. (A 17366) Z

FACULDADE DE PHILOSOPHIA, Praça Quinze de Novembro, 101. Matriculas abertas. Dão-se prospectos. (A 15924) Z

LATIM — Orações de Cicero, traduzidas pelo prof. dr. Washington Garcia — Em todas as livrarias. (A 16175) Z

PROF. BARBOSA — Lecciona portuguez, francez, inglez e arith.; preços modicos. R. Alfandega, 144. Tel. N. 2189. (A 16762) Z

PROFESSORA franceza — Ensino pratico e rapido do francez; rua do Carmo n. 71, 3º andar. (A 17374) Z

NerVita para Anemia
(9189)

ALUGA-SE

O explendido predio inteiramente novo da rua Mauá nº 58 (Santa Thereza). Trata-se com o corretor Moniz, á rua General Camara nº 26, loja. (A. 17406)

MOÇA

Um moço estrangeiro, (artista pintor), deseja travar relações com uma moça instruida, para conversação em portuguez e tambem dar alguns passeios nas horas vagas. — Resposta a F. K. V. neste jornal. (A 17305)

Predio — Negocio urgente

Vende-se um no principio da rua José Bonifacio; tres quartos, duas salas, jardim e quintal. Trata-se á rua Francisco Bicalho n. 252, na pharmacia Globo — MANGUE. (A 17312)

PREDIO EM COPACABANA

Aluga-se o predio da rua Copacabana n. 623. Trata-se na rua do Riachuelo n. 176, sob. Tel. Central 5771. (A 17307)

CASA DE SAUDE

Vende-se, por 200 contos de réis, uma perfeitamente installada, com magnifica sala de operações. Póde-se receber um terço á vista e o restante como se combinar. — Telephonar para Norte 1478, no Sr. Schmitz. (A. 17310)

VIVENDA EM HUMAYTA'

Vende-se o bello predio da rua David Campista n. 51, acabado de construir, tendo todo o conforto e proprio para familia de tratamento. Ver a qualquer hora do dia e tratar á rua Municipal n. 13, 1º andar, com Maia, das 10 ás 11 1|2 da manhã, ou das 3 ás 5 horas da tarde. (A 17215)

ESCRIPTORIOS

Alugam-se varios e a preços commodos, limpos. Ver e tratar na rua de S. José, 17, com o sr. Avelino. (A 17211)

ESCRIPTORIOS

Alugam-se varios e a preços commodos, limpos. Ver e tratar na rua de S. José, 17, com o sr. Avelino. (A 17210)

IPANEMA

Aluga-se uma esplendida casa, completamente nova, com 4 quartos, quartos para creados, hall, despensa, cozinha, cópa, banheiro, etc. Faz-se contrato. Rua 20 de Novembro n. 27. As chaves na mesma rua n. 55. Tratar á rua Visconde de Inhauma 78, com Motta. (A. 16568)

BORDADOS A MISSANGA

Strass, lantejoulas, com arte e rapidez, bordados á machina e fantasia, os mais modernos, plissés todo o genero, ajour metro 200 rs., riscos qualquer estylo, á rua Sete de Setembro, 177. C. 4179. (Casa Chamoun). (A 16641)

FITAS DE CINEMA

Bons dramas, comedias, naturaes e comicas, americanas e européas, por preço de occasião, na rua Chile, 17 — Rio. (A 16638)

APARTAMENTO MOBILADO

Composto de duas peças, independentes e renovadas, aluga-se em casa de familia franceza, podendo convir a um casal distincto. 99, Corrêa Dutra. (A 17230)

CELLULOIDE

Grande stock de films cinematographicos para fabrica de celluloide e derivados, preço de occasião, na rua Chile, 17 — Rio. (A 16638)

PREDIOS

Vende-se uma avenida com quatro predios em S. Christovão, bem localizada e dando esplendida renda; trata-se com E. Jordão, á rua General Camara, 26 sobrado, das 4 ás 6. (A 16642)

CÓRTE DE CABELLOS

Por especialistas, para senhoras e creanças. Rua Sete de Setembro, 134, sobrado. C. 1551. Mme. Augusta. Entrada pela loja. (A 16869)

BELLOS FOGÕES E AQUECEDORES A GAZ NOVOS

A dinheiro e a prazo

Fogões de 3 boccas, com forno, desde Rs. 200$000; aquecedores a gaz com registros automaticos e chuveiro, desde Rs. 150$000, com transporte e collocação. São garantidos e muito economicos. SOCIEDADE FEDERAL SUISSA. Rua General Camara, 238 e 240. (A 16852)

Abreischalber verkaeuflich

Meyers grosses Conversation exion in 19 Baenden. Zu erfragen: Rua Corrêa Dutra, 131. Telephone 2690 B. Mar. (A 16853)

PHARMACIA

Negocio de occasião. Vende-se uma antiga e bem montada. — Informa-se á rua Barão de S. Felix n. 39. (A 16864)

MOVEIS — COMPRAM-SE

Sala de jantar, dormitorio, sala de visitas, piano e louças. Villa 1961. (A 16855)

COPACABANA

To let large furnished. Room for one or two gentlemen good food. — Apply Phone 862. (A 16857)

Hotel Balneario da Urca

A Gerencia acceita hospedes nos mezes de agosto e setembro sob diarias reduzidas, banhos quentes e de mar não são extraordinarios. — Cozinha de 1ª ordem. (A 16663)

Caminhão Ford 2:500$

Vende-se em optimo estado, pneu balão, urgente. Tratar das 10 ás 12 horas. Rua do Senado, 329, sr. Carvalho. (A 16885)

FORD

Vende-se um licenciado, quasi novo, baratissimo. Rua do Senado, 329. — Sr. Carvalho, das 10 ás 12 horas. (A 16885)

BOM PIANO — 2:300$000

Vende-se um com cepo de metal, cordas cruzadas, côr de acajú e tres pedaes. Urgente. — Rua Affonso Penna, 89, casa 6, prox. Haddock Lobo. (A 16885)

PIANO ALLEMÃO

Vende-se um de formato alto, cepo de metal, quasi novo, motivo de viagem. Rua Moraes e Valle, 49, Lapa. (A 16885)

COPACABANA

Alugam-se dois predios recentemente construidos, com cinco quartos, duas salas e garage. Trata-se: Telephone Ipanema 1358. (A 17082)

TYPOGRAPHIA

No centro, em amplo armazem com contrato, vende-se. Telephone Central 139. (A 17395)

FORD

Vende-se um completamente novo — Rua Treze de Maio n. 64 C. (A 16840)

PROFESSORA PARA O INTERIOR

Para leccionar cinco creanças, sendo uma curso complementar adeantado e quatro curso primario, precisa-se uma professora habilitada, para uma cidade do interior do Estado do Rio. Prefere-se senhora de meia edade e que conheça pratica falada de francez. — Não se acceita quem não estiver em condições. Clima optimo, 700 m. de altitude, casa e pensão. Ordenado 200$ mensaes e passagem. Propostas por escripto á rua de S. Christovão, 591, para dr. Escobar. (A 17391)

SITIO — MENDES

Vende-se um com 8 alqueires, boa casa, luz electrica e tudo o preciso; para mais amplas informações: rua do Mattoso, 79, com o proprietario. (A 17196)

BICYCLETTAS

Inglezas, para homem e menino, primeira qualidade, preços excepcionaes de 390$ e 340$000. A mais bonita bicycletta no mercado. — RUA DOS OURIVES, 51, 2º andar. (A 16723)

RADIO-TELEPHONIA

Vende-se um GLOBE LOW LOSS, 4 valvulas, com autofalante completo. Preço 900$000. Barão de Mesquita, 948 A, casa 4, Largo Verdun. (A 17363)

PALACETE — TIJUCA

Aluga-se por 600$000 e taxas. Informa-se pelo telephone Villa 1939, das 9 ás 12 horas. (A 16807)

PRATA — MOEDA

Compra-se, no "REI DO OURO", á Praça Tiradentes n. 9. — Imperio, 60 %. — Republica, 20 %. (A 16701)

CASA MOBILADA

Aluga-se ou vende-se uma com todo conforto para familia de tratamento, 4 quartos e todas as dependencias necessarias. Rua General Delgado Carvalho n. 44, transversal a Haddock Lobo. Trata-se com dr. Lamartine, na rua Haddock Lobo n. 417, ou com o mesmo na rua S. José, 68, 1º andar. (A 17361)

Automoveis Buick

PRODUCTO DA General Motors

Buick é o carro que, pelas suas altas qualidades e pelo seu preço, convem a V. S.

Preços no Rio de Janeiro:

Modelo 25 . . . 13:600$ com 5 pneus
" 45 . . . 16:000$ com 5 pneus
" 49 . . . 20:000$ com 5 pneus
" 55 . . . 20:000$ com 5 pneus

AGENTES AUTORIZADOS NA CAPITAL:

Estabelecimentos

Mestre & Blatgé

Sociedade Anonyma Brasileira

RUA DO PASSEIO, 48-54

Posto de serviço

Rua Senador Vergueiro, 170-174

35 Agentes autorizados em todo o Brasil - Procure o agente Buick mais proximo

4723

Mais segurança e sigillo que um segredo na propria mente!

Em que pensará este homem? Que planos estará architectando na sua mente? Quem póde saber?

A face não é mais que uma mascara.

Todos nós temos segredos e intimamente nos regosijamos por não demonstrarem nossas physionomias os nossos pensamentos.

Mas, além de pensamentos, que na nossa mente occultamos, ha cousas materiaes que desejamos guardar com o mesmo sigillo.

Afortunadamente, existe, um logar com o mesmo ou com mais sigillo que a nossa mente. (Nem sempre é facil guardar um segredo!)

Esse logar é um cofre de locação em uma inexpugnavel Casa-Forte. Sómente V. S. poderá vêr o que nelle guarda.

E' o logar mais confidencial do mundo. E a par da segurança que offerece, está plenamente á prova de fogo e de furto.

E' o unico logar onde V. S. póde guardar objectos ou valores para ficarem fóra da vista e do alcance de outrem, assim como documentos que não queira perder.

A' CASA FORTE da "SUL AMERICA" (Ouvidor, esquina de Quitanda) é a mais moderna e a que offerece maior segurança entre as suas congeneres no Brasil.

Alugueis de cofres — desde 60$000 por anno.

(4721)

RODA DA FORTUNA

CHARADAS PARA HOJE

G.... 24	G.... 16
D.... 96	D.... 61
C.... 596	C.... 461
M... 1596	M... 5461

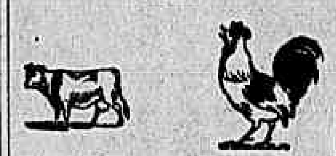

G.... 25	G.... 13
D.... 97	D.... 49
C.... 897	C.... 549
M... 3897	M... 2549

Para pequenas decifrações
Invertidas — 09426
16 a 26

ZANGÃO.

RESULTADO DO TORNEIO DE HONTEM

1ª collocação	.....	9.374—19
2ª "	.....	4.638—10
3ª "	.....	4.702— 1
4ª "	.....	3.994—24
5ª "	.....	2.958—15
6ª "	.....	666—17
7ª "	.....	976—19
8ª "	.....	... 24

RIO MENSAGEIRO

Junto a este jornal — Entrega volumes a domicilio e recados urgentes e garantidos. Telephone Central 58. (A 11968)

CHAPE'OS PARA SENHORAS

Fazem-se, concertam-se e reformam-se. Lutos em 24 horas. Preços modicos. Rua Paraguay n. 89, Meyer. (9154)

"Formitonicum"

PODEROSO FORTIFICANTE
Abre o appetite, engorda e dá forças. Vende-se em todas as pharmacias.
Um vidro, 3$000
Depositario: Drogaria Pacheco, rua dos Andradas, 43.
Lab. Homoeopathico: Alberto Lopes, rua Eng. de Dentro 26. (11977)

Livraria Alves

Livros collegiaes e academicos. — RUA DO OUVIDOR, 166. (6377)

"915 Homœopatha"

EM TABLETTES
Medicamento approvado pelo Departamento Nacional de Saude Publica do Rio de Janeiro, empregado com efficacia contra as impurezas em todas as suas manifestações, taes como: rheumatismo, feridas, manchas da pelle, eczemas, empigens, espinhas, herpes, escrophulas, darthros, bubões, erysipelas, tumores, etc. Não tem dieta. Tubo: 3$000. Pedidos á Casa Huber, 7 de Setembro, 61 ou Granado & Cia., 1º Março, 14. (8821)

BUNGALOW MODERNO

Aluga-se mobiliado, proximo á praia para pessôas de tratamento. Rua Montenegro, 46 (3ª esquina, Avenida Vieira Souto). (4600)

BARATINHA RENAUL

Seis cavallos, motor especial, nova, com accessorios, a vender, preço de occasião, 7:000$000. 99, Corrêa Dutra, Cattete. (A 17229)

PHARMACIA

Vende-se uma no centro da cidade de Nictheroy, a dois minutos das barcas, muito bem sortida e afreguezada. Informações: Rua Barão de Amazonas n. 595 — Nictheroy. (A 17233)

ELECTRICISTA MONTADOR

Offerece-se para serviços na capital ou interior. Cartas por favor á rua Vasco da Gama numero 32. (A 16631)

ALUGA-SE

Predios de sobrados novos, com todo o conforto, para 600$000, ponto final do bonde Coqueiro. Rua Dr. Agra ns. 45 a 59, bonde de Itapirú e Catumby. (A 16620)

TORNEIROS E MARCENEIROS

para moveis, precisa-se. Paga-se 2$ por hora. Fabrica: Rua Copacabana, 605. (A 17111)

BELLA RESIDENCIA Friburgo

Aluga-se a pessoas sérias e de tratamento, o palacete da Praça Paysandú n. 15. As chaves estão na rua General Argolo n. 46, em frente á estação. Informações no Rio, á rua do Rosario numero 83, loja. (A 16606)

PENSÃO MILTON

Alugam-se quartos mobilados. RUA MARQUEZ DE ABRANTES, 26. (A 17167)

LENHA

Vende-se em grande escala. Trata-se com Alexandre Dale. Rua da Candelaria n. 36. Tel. Norte 4311. (A 16683)

TERRENOS EM BOTAFOGO

Vendem-se lotes de 10 x 18,50, 10 x 22, 12 x 22 e 10 x 46. Rua Humaytá, entre os ns. 36 e 42 (nova rua). Tratar com Araujo, Casa Sucena. (A 16410)

APOSENTOS — FLAMENGO

Proximos aos banhos de mar, alugam-se na pensão familiar á rua Dois de Dezembro, 78. Tel. B. M. 779. (A 16556)

SENHORAS!

Usem em vossas lavagens diarias

GYROL

Em caixas com 20 papeis
Antiseptico — Desinfectante.
Remedio soberano nos corrimentos fetidos, inflammações do utero e ovarios, dôres dos ovarios, catarrhos do utero, colicas uterinas e na blennorrhagia da mulher.
Preço de caixa 6$000 — A venda em todas as drogarias e pharmacias. (4541)

VICTROLA "VICTOR"

Vende-se uma electrica n. 16; ver e tratar á rua Visconde Silva n. 161, Largo dos Leões, das 9 ás 12 horas. (A 15720)

ESCRIPTORIOS

Alugam-se á rua da Assembléa numero 16, primeiro andar. (A 16624)

BARATA "FORD"

Vende-se uma em perfeito estado, 1:400$000. Ver e tratar á rua Ipanema n. 22. (A 16760)

QUEM SOFFRE DA GARGANTA ESTÁ DE PARABENS

EM NEW YORK É ACOLHIDO COM ENTHUSIASMO

Um dos "pequenos descobrimentos" que mais transcedencia têve ultimamente é o seguinte: dois comprimidos Bayer de Aspirina ("*Bayaspirina*"), dissolvidos em 1/2 copo de agua, constituem um excellente gargarejo para dôres de garganta e para a tonsilite.

Em New York e em todas as demais partes dos Estados Unidos, onde as affecções da garganta são muito communs durante o inverno, este "descobrimento" obteve grande exito.

Experimentou-se aqui em varias pessôas e todas ellas affirmam que em realidade é um gargarejo admiravel.

Recommendamos este tão simples e economico remedio a nossos leitores, advertindo-os, porém, que para ter segurança do resultado devem usar os legitimos Comprimidos *Bayaspirina* e não qualquer substituto.

(9116)

LOTERIAS

CAPITAL FEDERAL

Extracção de hontem:

699374	20:000$000
34.638	3:000$000
14.702	2:000$000

PREMIOS DE 1:000$000

13994 42958 61676

PREMIOS DE 500$000

19509 3633 29203 66434 48713

PREMIOS DE 200$000

65183	256	22150	56797	49893
62821	1154	40300	43200	59427
52935	23147	19696	30074	19388
4475	3527	36873	30101	29645

PREMIOS DE 100$000

21325	52610	10438	64738	13235
4481	50008	22450	11170	40532
19221	24876	30603	28780	6831
47952	64884	31764	13682	24457
26812	44067	49591	48594	15715
60270	36523	13837	62249	6652
58987	497	19115	20720	50400
18613	28707	36507	10938	57088
68788	18754	32778	51204	67563
35643	52262	57385	26073	33137
906	4323	21650	12243	13181
	48455	14618	51761	

APPROXIMAÇÕES

69373 e 69375	300$000
34637 e 34639	200$000
14701 e 14703	150$000
13993 e 13995	100$000
42957 e 42959	100$000
61675 e 61677	100$000

DEZENAS

69371 a 69380	40$000
34631 a 34640	30$000
14701 a 14710	20$000
13991 a 14000	10$000
42951 a 42960	10$000
61671 a 61680	10$000

TERMINAÇÕES

Todos os numeros terminados em 4 têm 2$000; exceptuando-se os terminados em 74 que têm 4$000.

LOTERIA DE MINAS

Sabe-se por telegramma.
Extracção de hontem:

8.006 (B. Horizonte	200:000$000
13.584 (Pitanguy)...	100:000$000
11.483 (Conquista) .	50:000$000
5.646 (Rio)	10:000$000

PREMIOS DE 2:000$000

10770 6478 7986 4104 2347

ESTADO DE Sta. CATHARINA

Sabe-se por telegramma.
Extracção de hontem:

1.404 (Rio)	60:000$000
4.601	5:000$000
1.269	2:000$000
3.574	1:000$000
6.119	1:000$000

LOTERIA DO ESTADO DO RIO

Systema de urnas e espheras — Fiscalizada pelo Governo do Estado. — Extracções ás 3 horas.

— HOJE —	TERÇA-FEIRA
25:000$000	40:000$000
Inteiro, 1$600 — Meio, $800	Inteiro, 3$200 — Quarto, $800

GRANDE E EXTRAORDINARIA LOTERIA
TERÇA-FEIRA, 17 DO CORRENTE
100:000$000
INTEIRO, 8$000. DECIMO, $800.
VENDE-SE EM TODA A PARTE.

Concessionaria: COMPANHIA INTEGRIDADE FLUMINENSE — Rua Visconde do Rio Branco n. 499. Nictheroy (4731)

Quer V. S. saber qual é o remedio que combate radicalmente a blenorrhagia?
é a BLENOLINA CASTIGLIONE
Infallivel em qualquer gonorrhéa. Experimente, e quando contrahir novamente... é lembrar-se que para a gonorrhéa só BLENOLINA.
Em todas as pharmacias. — Deposito Geral: Rua General Osorio, 31. Tel. Central 557 — SÃO PAULO. (8861)

Liquidação definitiva

Por muito menos da metade do preço do custo actual.

Cento e mais machinas de escrever UNDERWDOO, REMINGTON, ROYAL, CONTINENTAL, OLIVER, etc.

UNICA opportunidade para os que desejam adquirir machinas de escrever.

Facilitamos o pagamento. Vendemos as armações, mezas, peças e grande Stock de fitas a réis 25$000 a duzia Passamos o contrato do predio onde está installada a Officina.

BOA OPPORTUNIDADE para os negociantes do ramo ou para quem desejar adquirir a officina com as suas installações. Vendemos por réis 10:000$000.
Facilitamos o pagamento.

6, Avenida Rio Branco, 6

(A 17125)

RAIOS X DR. JORGE A. FRANCO, Assistente do Instituto Oswaldo Cruz. Consulta com exame pelos Raios X. Tratamento das doenças do estomago, intestinos, figado, pulmão, coração, rins, ossos, etc. Cura da blenorrhagia e suas complicações. — Diariamente das 9 ás 11 e das 4 ás 7, Largo da Carioca, 15, 1.º andar.

As pessoas idosas ou não

que têm a bexiga preguiçosa e cuja urina se decompõe facilmente devido á retenção, encontram, na UROFORMINA DE GIFFONI, um verdadeiro especifico, porque ella não só facilita e augmenta a DIURESE, como desinfecta a BEXIGA e a URINA, evitando a fermentação desta e a infecção do organismo pelos productos dessa decomposição. Numerosos attestados dos mais notaveis clinicos provam a sua efficacia. Encontra-se nas bôas drogarias e pharmacias da Capital e dos Estados, e no deposito: DROGARIA GIFFONI — Rua Primeiro de Março n. 17 — RIO DE JANEIRO. (8709)

Para Cabelleireiro Chic

Alugam-se duas peças situadas em loja, com decoração ultra-moderna, commercio de luxo com muita freguezia para cabellereiro fino.
ESCREVER PARA
Mme. Suzane
130 Rua Cattete
(A 17227)

PORCELLANAS FINAS

PARA MESA.
Vende-se urgente grandes saldos de amostras.
Vendas só até fim desta semana, das 8 ás 10 e 4 ás 7 horas. — Rua do Rosario, 28, 2º andar. (A.17280|81

Tossís? Tomae BRONCHITAL

Ap. D. N. S. P. — N. 396 — ...
Deposito: — RUA URUGUAYANA, 111.
PHARMACIA BITTENCOURT.
(4717)

CABELLOS — BELLEZA ETERNA

Com o uso do preparado scientifico HENNELINE, os seus cabellos conservam sempre a cor natural. Tinge em todas as cores — preto, castanho escuro, natural, claro, bronzeado, louro, dourado, avermelhado. Applicação rapida e facil. Não mancha a pelle. Caixa 20$000. Pedidos á TRAVESSA DO COMMERCIO 13 1º — Araujo Lima Caixa Postal 1604. — Rio de Janeiro. (A 17322

TECHNICO COMPETENTE

procura FABRICANTE ou CAPITALISTA para realizar uma invenção sensacional referente á vaporização (Patente requerida) garante-se grande lucro. Interessados queiram dirigir-se á Redacção desta folha, sob TECHNICO. (A.16804)

SEMENTES DE CAPIM

Gordura roxo e Jaraguá (da colheita deste anno). Vende-se á rua de São Pedro numeros 115 e 117. (A 12465)

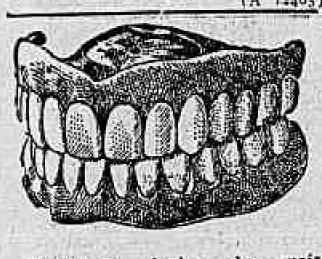

Dentaduras duplas das mais aperfeiçoadas e confeccionadas pelo laureado especialista Dr. Silvino Mattos. Preços rasoaveis. Rua 7 de Setembro, 231. Phone: Central 1.555. (A 16046) R

PENSÃO HARDING

22, Marquez de Abrantes; um quarto independente 210$000, com pensão. (A 16906)

A PRESTAÇÕES

Vendem-se varios lotes de terreno á rua Alambary Luz, em Paquetá, medindo 10 x 60. Trata-se com J. Dantas, á rua Voluntarios da Patria, 194 ou pelo telephone Sul 1237. (A 16833)

LINDO PALACETE

Proximo á Conde Bomfim, vende-se. Informa-se com o sr. Gordura — Rua Luiz de Camões n. 16. (A 16836)

ENFERMEIRA

Dá injecções a domicilio. — Telephone Beira Mar n. 3560. (A 16828)

GRANDE DESCOBERTA Defumador Oriental

Para ser feliz em negocios, vencer na vida, ser amado, conseguir bom casamento, ter sorte nos jogos, combater influencias maléficas e obter tudo quanto desejar, é só usar o poderoso "PO' EGYPCIANO", basta um só pacote. — Preço 10$000. — Pedidos pelo Correio sob carta declarando o valor, endereçado: Sr. A. GASTALOI — Caixa Postal 2538 — Rio. (A 16816)

CASA

Aluga-se ou vende-se uma completamente nova, com boa chacara, á rua Marquez de São Vicente n. 376; pode ser visitada das 7 ás 4 horas; trata-se na rua General Camara n. 80, sala 3, das 11 ás 15 horas. Não tem telephone. (A 16818)

FAZENDA

Vende-se uma montada com bons machinismos para canna, com lavoura de canna, mandioca e cereaes, mattas para carvão. Distante de Nictheroy uma hora, com estrada de automovel. Informações: Rua de S. José n. 100, com Neves, das 12 ás 14 horas. (A 16826)

CEM CONTOS

Precisa-se de capitalista que disponha desta quantia para a terminação de uma grande industria na qual já está investida quantia muito superior. [illegible] (A 17300)

COMPOSITOR

Precisa-se de um compositor typographico, na rua da Assembléa, 62. (A 17365)

COPACABANA

Aluga-se em casa de familia, bom aposento, bem mobilado, sem pensão, a um senhor do commercio. Exige-se boas referencias. Rua Xavier da Silveira n. 23, muito proximo ao mar. Telephone Ipanema n. 1961. (A 16811)

BOA COLLOCAÇÃO

Precisa-se de uma senhora ou senhorita que fale mais de um idioma e que escreva á machina. Pede-se boas referencias. Tratar á rua Sete de Setembro, 201, 1º andar, das 9 ás 12 horas. (A 17262)

FARINHA PERY

ALIMENTO IDEAL DOS CONVALESCENTES E DEBILITADOS
EXCELLENTE PARA DOCES E BOLOS
A DELICIA DAS CREANÇAS

Depositarios: PLINIO CAVALCANTI & CIA. RUA DA ALFANDEGA, 147 — RIO Tel. N. 3394. (8300)

ENCERADOR

Quereis os vossos assoalhos raspados e embetumados e envernizados, telephonae para o Ribeiro. — Telephone Norte 952. (A 16832)

CONSULTORIO

Aluga-se um optimo, a medico ou para escriptorio, na rua S. José, 83. (A 16880)

Radio, 8 valvulas

Vende-se metade do custo, com accumuladores A e B e carregador, phone, auto falante, etc. Tratar na secção radio. Casa Lohner — Avenida Central, 133. (A 16881)

Convalescentes, o vosso organismo está enfraquecido. E' uma porta aberta á infecção: fechae esta porta. A SOLUÇÃO PAUTAUBERGE ajudar-vos-ha, fortificando vossos pulmões e todo vosso organismo.

L. Pautauberge, 10, rue de Constantinople - Paris.

App. D. N. S. P. n. 286, em 25-4-87 (8394)

PREDIO

Vende-se em optimas condições de preço e pagamento ou permuta-se por uma fazenda de criar ou de café e cereaes, magnifico predio, situado em um dos melhores bairros da visinha cidade de Nictheroy, com linda vista e com todas as installações precisas. Cartas a Fernão Mello. Rua do Cattete, 198 — Leiteria. (A 17226)

Funccionarios Publicos — F. Municipaes — Marinha, Exercito, Brigada Policial, Corpo Bombeiros e Mar. Mercante

Visitem a Secção Cooperativa da Associação Militar do Brazil, para supprir-se de roupas civis e militares, de confecção esmerada, chapéos, calçados, etc., por preços os mais baixos e melhores condições de pagamento, á rua da Carioca n. 46, 2º andar. Tel. Central 3973. (A 17225)

ASSUCAR

2 Tornos de moendas de 21 "X16" livres de 4 ½ e 5"
EUGENIO SANCHEZ GONGORA
Camerino, 58
(4727)

APPARTAMENTOS

Alugam-se confortaveis appartamentos com 2 salas, 2 quartos, 2 banheiros e demais dependencias. — Aluguéis 1:200$000 e 1:500$000. Tratar na rua da Alfandega n. 7, 1º andar, com Moraes. (A 16827)

Barra do Pirahy

Vende-se uma fabrica de massas alimenticias, com freguezia feita e grande em pleno progresso nesta cidade, em grande predio, pagando aluguel mensal. [illegible] Santa Rosa. (A 16417)

CHAPELEIRA

Aluga-se um gabinete para chapeleira, num bom ponto do centro. Trata-se: Telephone Central 1551. (A 16868)

FLAMENGO

Excellente quarto mobilado com pensão em casa de todo respeito; ver e tratar á travessa Cruz Lima n. 35. — Telephone Beira Mar 298. (A 16851)

Linda casa de verão

Vende-se inteiramente nova, centro terreno, decorada a oleo, grande varanda, maravilhosa vista, entre Icarahy e Sacco de S. Francisco. Informações pelo telephone Villa 329. (A 17409)

SALÃO

Aluga-se o magnifico salão da rua dos Andradas n. 26, 1º andar, esquina da rua Buenos Aires, proprio para escriptorio, consultorio, etc. Tem elevador. (A 17368)

BANHOS DE MAR

Aluga-se a dois minutos da praia das Flexas, uma casa mobilada, por dois a tres mezes. — Tratar á rua Nilo Peçanha n. 115. (A 16840)

LUCIO DE MENDONÇA

Vende-se nesta boa rua, transversal a Mariz e Barros, predio de sobrado de excellente construcção, em centro de jardim, com boas accommodações e demais requisitos para morada de familia. Tratar com Eduardo Ramos, á rua de S. Pedro n. 45. (A 16842)

MIMIOGRAPHO EDISON DICK

Vende-se um completamente novo, por preço de occasião, á rua Chile numero 27, segundo andar. (A 17384)

ANTIGUIDADES

Pagam-se os melhores preços por objectos em prata lavrada, marfim, tartaruga, madreperola, renda verdadeira, porcelanas, moveis antigos em jacarandá, quadros e gravuras. GALERIA ESSLINGER, Avenida Almirante Barroso, 48 — (em frente ao Lyceu de Artes e Officios). Tel. C. 4243. (A 16838)

GRANDE ARMAZEM

Aluga-se, por contrato, moderno, para commercio, industria ou grande deposito. — RUA ARISTIDES LOBO N. 144. — Está aberto. (A 17376)

CASAS — CHACARA

Alugam-se á ladeira do Ascurra ns. 55 e 65 — quatro minutos do bonde. Chaves no Cosme Velho n. 185. (A 17379)

PRECISA-SE

Uma cozinheira para todo o serviço menos engommar e passar a ferro, dormir no emprego. Pede-se caderneta domestica. — Rua Visconde de Santa Isabel n. 20. (A 17380)

CASA

Aluga-se a casal ou pequena familia, sem creanças, um pavimento terreo, com todo o conforto, com um bem mobilado de sala de jantar, por 250$000. Só a pessoas discretas e educadas. — Avenida Pedro Ivo n. 168. (A 16900)

LINDAS MOBILIAS

Vende-se uma de sala de visitas e outra de sala de jantar, moderna, preço modico, na rua da Carioca, 54. (A 16889)

DOCUMENTOS PERDIDOS

TURINO AMORIM & CIA., estabelecidos á rua da Constituição n. 37, gratificam bem a quem lhes entregar UMA CARTEIRA perdida no trecho que vae da rua Primeiro de Março á rua da Constituição n. 37, contendo varios documentos, inclusive tres recibos dos credores da sua fallencia, dos srs. A. Ferreira, José Gonçalves Pereira Alves e Manoel Teixeira Bastos, e uma nota promissoria de Felix Coimbra F. Salles, no valor de [illegible]. (A 16883)

LUSTRADOR A DOMICILIO

Vende-se a qualquer mobilia; faz qualquer trabalho. [illegible] (A 16879)

CINEMA

«Quereis montar um cinema?»
Encontrareis o material completo para sua installação, quasi nova e a preço modico.
Trata-se com Antonio dos Santos Braga
Rua Laura de Araujo, N. 90

PREDIO AVENIDA ATLANTICA

Vende-se parte á vista e mais parte a prazo, um magnifico em centro de terreno com 2 pavimentos, tres terraços e garage, com terreno 20 x 89. — Trata-se na Companhia Predial, rua 13 de Maio n. 64 A. Em frente ao theatro Lyrico. (9127) H

VICTRILA "VICTOR"

Vende-se uma electrica n. 16; ver e tratar á rua Visconde Silva n. 161, largo dos Leões, das 9 ás 12 horas. (A 15720)

MOTORES ELECTRICOS

Companhia Paulista de Material Electrico.
Rio de Janeiro.
Rua São José, 76.
(2624)

VENDEDOR

Precisa-se de um bem relacionado na alta sociedade para desenvolvimento das vendas de um artigo de grande saida. E' inutil apresentar-se quem não puder dar boas referencias. Escrever com detalhes para M. R. neste jornal. (4557)

Molestias das Senhoras

Corrimentos, perdas sanguineas, colicas, inflammações, tumores, Hemorrhoides.
Trata-se com o DR. CRISSIUMA FILHO. R. Rodrigo Silva, 7, ás 14 horas. — Tel. C. 5730)
(1383)

"MEDIUMS SOMNAMBULOS"

CAIXA POSTAL 2.258 — RIO DE JANEIRO

O Instituto Humanitario Medium Somnambulico dos "NE'O INVISIVEIS", fornece meios a qualquer pessôa, de se tratar, gratuitamente, uma vez satisfeito o seguinte: Manifestações symptomaticas das molestias que sente — as causas e motivos — com explicações bem claras — endereço certo e um envelope já subscriptado e sellado para a resposta, afim de, por esta maneira, obter uma consulta rapida, conforme desejo.

Observação: — Correspondencia com os Mediums Somnambulos — Caixa Postal n. 2.258 — Rio de Janeiro. (9128)

PREDIO EM BOTAFOGO

Vende-se um magnifico e moderno, em centro de grande terreno, na rua General Polydoro — 5 salas, 4 dormitorios, copa, cozinha, despensa, 2 banheiros, quarto e banheiro para empregados, lavanderia-coradouro, gallinheiro, etc. Preço de occasião. Trata-se na Companhia Predial, rua 13 de Maio n. 64 A. Em frente ao theatro Lyrico. (9127) G

PEÇAM CAFE' CAMARA O MAIS PURO.

CASA — SANTA THEREZA

Aluga-se a casa da rua Mauá n. 16, propria para familia de tratamento; com grande jardim e bondes á porta (Plano e Paula Mattos), podendo ser vista das 12 ás 16 horas todos os dias. (A 16684)

CASEMIRA INGLEZA

Para liquidar, diversos padrões, 30$000 o metro. Temos pouco. RUA DE S. PEDRO n. 91, loja. (A 16.666)

PIANO — COMPRA-SE

Urgente, para particular, ainda que precise alguns reparos. Phone 241 Villa. (A 16691)

GADO CAVALLAR

Vendem-se algumas eguas e cavallos por preço de occasião. Cartas ao sr. Penna — Estação de Vargem Alegre — E. F. C. B. (A 16732)

BUNGALOW

Aluga-se um, moderno, acabado de construir, á rua Trinta, 417, Ipanema. Tem 4 bons quartos, garage, etc. — Aluguel 500$000 e taxas. Póde ser visto diariamente das 3 1/2 ás 6 1/2. Informações pelo telephone Ipanema 227. Tratar á rua da Candelaria, 53, sala 2. (A 17256)

ARMAÇÕES

PHILIPS

para illuminação externa são efficientes e duraveis

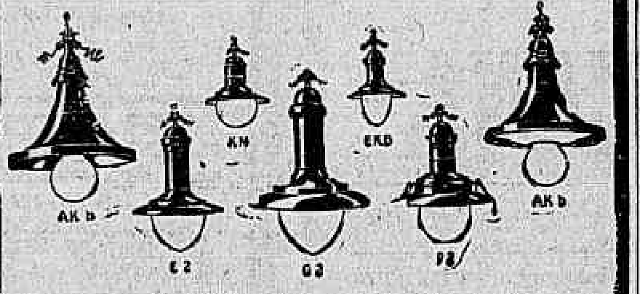

A' venda em todas as casas especialistas do ramo

Restitute a Saude da Mocidade, Como por Magia

São aos milhares as pessoas que soffrem de má digestão, falta de energia nervosa e perda de vigor, sendo a causa simplesmente a falta de phosphatos no organismo. Uma volta milagrosa do vigor e uma resistencia igual á da mocidade, acompanham um curto e rapido tratamento pelo PHOSPHATO ACIDO DE HORSFORD.

O HORSFORD vem em dois tamanhos. V.S. pode usar o vidro menor ou maior. O vidro menor custa menos.

Este famoso medicamento restaura a vossa saude força e vitalidade, com a maxima rapidez e segurança. Compre 1 vidro hoje mesmo em sua pharmacia.

Phosphato Acido de HORSFORD

(12176)

TRATAMENTO ARSENICAL DA SYPHILIS PELO

TREPARSOL

SEM DOR
SEM INJECÇÃO
SEM DIETA

(4520)

TACOS USADOS

Compra-se martellos de couro (tacos) usados; offerta á rua Coronel Farias n. 5 — Fabrica Esperança — S. Gonçalo — Nictheroy. (A 17282)

GUARDA LIVROS POR 7$000

Quereis aprender a ser guarda-livros sem auxilio de mestre?
Não percaes tempo em escolher methodos; ide á livraria Francisco Alves, á rua do Ouvidor e pedi um exemplar da "Escripturação Mercantil", de Domingos Carreira, e vereis a forma mais clara e simples que até hoje tem apparecido no assumpto. (A 16739)

CASA

Aluga-se uma ainda nova, com dois quartos, duas salas, cozinha, boa despensa e quintal; ver e tratar na mesma. Rua Greenhalgh, 22 A, Itapirú. (A 16731)

CAIXAS D'AGUA

Litros, 600, 800, 1.000 e 1.200. — Chapa 18, 90$, 115$, 135$ e 150$000. Chapa 16, 120$, 155$, 170$ e 190$000. Rua Coronel Figueira de Mello, 331. Telephone Villa 32. (A 16771)

CASA MOBILADA COPACABANA

Aluga-se para casal de tratamento, sem filhos, por seis mezes. — RUA JOAQUIM NABUCO, 124. (A 16761)

FURNISHED HOUSE COPACABANA

To let small well furnished house for couple without childrens preference american or english people. Six months. Rua Joaquim Nabuco, 124. (A 16761)

ESCRIPTORIO

Firma commercial precisa de um no centro bancario. Cartas a C & R, com condições detalhadas. (A 17394)

MEIO OFFICIAL GRAVADOR DE BRILHANTES

Precisa-se, em S. Paulo, á rua de São Bento, 40, 6º andar, sala 4. (4725)

SALDO DE CASEMIRAS

Em córtes para ternos, de pura lã, liquida a Camisaria Chile, pela metade do custo, á rua Rodrigo Silva, 15. (A 16882)

TERRENO — ZUMBY

Vende-se um com 20 x 80, distante um minuto da Praia das Pitangueiras, na Ilha do Governador, onde passa o bonde; vende-se a dinheiro ou prestações. Trata-se á rua Santa Amelia n. 15, no Mattoso. (A 17381)

PREDIO

Vende-se um por preço modico, para pequena familia, em rua que tem omnibus e dois minutos distante de quatro linhas de bondes. Trata-se á rua Santa Amelia n. 15, no Mattoso ou Avenida Rio Comprido. (A 17381)

PREDIO

Vende-se um confortavel para pequena familia, no Méyer, bonde á porta, cinco minutos da estação. Trata-se á rua Santa Amelia, 15, Mattoso. (A 17381)

Terreno — Corrêas

Vende-se um com 20 x 80 m., por preço modico, a dinheiro ou prestações. Trata-se á rua Santa Amelia n. 15 — Avenida Rio Comprido. (A 17381)

TERRENO AVENIDA RIO COMPRIDO

Vende-se um distante 8 metros da Avenida, com 18 1/2 metros de testada. Trata-se á rua Santa Amelia, 15, Avenida Rio Comprido; vende-se a dinheiro ou prestações. (A 17381)

COMPANHIA BRASIL CINEMATOGRAPHICA

ODEON

Quantas e quantas vemos corremos após chimeras...
...quando a realidade bôa está ao pé de nós!

LEWIS STONE

assim fazia, e corria

EM BUSCA DO TRIUMPHO

quando melhor fortuna não poderia ter que a linda

BARBARA BEDFORD - a seu lado, como **SHIRLEY MASSON**

Mas **ETHEL GRAY TERRY** era a outra...

E' um romance seductor da FIRST NATIONAL — Programma SERRADOR

No programma: — uma comedia da UNIVERSAL — e um jornal REVISTA ODEON

A SEGUIR — outro mimo da First National — ESPOSA LEVIANA — com Belle Bennett James Kirkwood e Ben Lyon

Como não ha quem não queira ver MULHERES BELLAS e não deseje regalar os olhos em CORPOS PERFEITOS...

CAPITOLIO

...o CAPITOLIO tem se enchido dos que querem ver o lindo film da PARAMOUNT

A VENUS AMERICANA

em que surge a mais bella mulher americana Miss FAY LAMPHIER ao lado de uma artista tambem linda

ESTHER RALSTON

2. FEIRA | De um lado, a ganancia, o desejo de grandezas pelo casamento — De outro, o amor, como base da felicidade...

ALMAS OPPOSTAS — da METRO GOLDWYN — Distribuido pela PARAMOUNT — com Conway Tearle — Aileen Pringle e Edmund Lowe

IMPERIO

Uma linda e trefega artista

SALLY O'NEIL

um esplendido comico

BERT ROACH

um magnifico galã

JOHN PATRICK

em uma comedia adoravel da

METRO-GOLDWYN

distribuida pela

PARAMOUNT

CUPIDO EM FÉRIAS

No PALCO — a comedia

Não casar é melhor

Arthur de Oliveira, Amelia de Oliveira, Teixeira Pinto Maria Grillo

2ª. FEIRA | Uma belleza que encanta e seduz pela sua ingenuidade — FLORENCE VIDOR a heroina de

A Duqueza e o Garçon

Producção da PARAMOUNT

NO GRANDE CINEMA

GLORIA

a GRANDE ARTISTA

MARY PICKFORD

em um GRANDE FILM

ROSITA

da grande marca UNITED ARTISTS — com um grande director ERNEST LUBITSCH

E ainda um grande PROLOGO - uma scena passada na côrte de Carlos, de Hespanha, em que tomam parte De Torre, Roberto Vilmar, Mario Soares, Julia Michael e outros. Direcção e scenarios de Luiz de Barros

AMERICANO

Rua Copacabana 743. Tel. Ip. 622

HOJE:
Programma colosso!

A Vida é uma Comedia
com Mae Bush, Lew Cody, Theodore Kosloff e Creighton Hale. 7 partes da Metro Goldwyn

Livre para o Amor
drama, 5 partes, com Clara Bow

Casa-te e verás
Comedia de Harold Lloyd 3 partes
Amanhã: O Caminho da Perdição e Colisão de Féras

BRASIL

Rua Haddock Lobo 437 — Tel. Villa 2012

HOJE:
Barbara La Marr, Ben Lyon, Conway Tearle e Charles De Roche em

A Mariposa Branca
8 partes da First National

Mocidade de outros tempos
com Ricardo Cortez e Betty Bronson, film Paramount
Amanhã: COBRA e A VIDA E' UMA COMEDIA

HADDOCK-LOBO

R. Haddock Lobo, 20 Tel. V. 480

HOJE:
Programma estupendo!

COBRA
com Rodolpho Valentino e Nita Naldi, super-Paramount

OS BRAVOS SO' TÊM UMA PALAVRA
com Harry Carey, 6 partes
Amanhã: O BARBA AZUL e MELINDROSAS

TIJUCA

Rua Conde de Bomfim n. 344 Tel. V. 3655

HOJE:
Um magnifico programma:
O film da Fox, em 7 partes

A Flor Partida
com Jaqueline Logan e Lou Tellegen

EPILOGO DE UM ROMANCE DE AMOR ...
6 partes com Forrest Stanley e Alice Mills
Amanhã: SANGUE GUERREIRO, com Fred Thomson.

PARISIENSE

O cinema dos films escolhidos

HOJE

Amanhã e Depois em ultimas exhibições

O Chale da Seducção

Verá um magnifico film e poderá ganhar um riquissimo chale de seda no valor de 1:200$000, offerta da A CAPITAL, onde se acha exposto.

RICHARD BARTHELMESS

o idolo das cariocas

secundado por

Dorothy Gish — Getta Goudal — Mary Astor

Programma Matarazzo

2ª. FEIRA | E' dever de todo o brasileiro, conhecer o Brasil | 2ª. FEIRA

O melhor documento ethnographico dos nossos tempos, obtido nos longinquos sertões de Matto-Grosso, mostrando os rituaes e praticas occultistas dos indios

Coroados e Bórorós

De Santa Cruz

Um film que foi exhibido no «Carneggie Halle» de New York, em uma conferencia do bravo general Roosevelt.

Exhibição em commemoração do centenario da Diocese de Cuyabá

THEATRO RIALTO

HOJE — ás 8 e 10 horas — HOJE

Pela Companhia Negra de Revistas

TUDO PRETO

Féerie-revuette de DE CHOCOLAT em linguagem de branco ...

Sabbado Vesperal elegante ás 3 horas, revertendo 50 o|o do seu producto total em beneficio da actriz Cinira Polonio.

CINE PALAIS

HOJE — HOJE

Vocês fazem mesmo questão? Pois lá vae mais um

RIN-TIN-TIN

Rin-tin-tin, o predilecto das creanças, dos velhos e dos moços, vae provar que — não sendo preciso falar no cinema

Os cães são eguaes aos homens

Ora Rin-tin-tin para provar isto escolheu o seu melhor film que tem lances nunca vistos em nenhum trabalho do genial artist, quer dizer... cachorro,

WARNER BROS — Programma Matarazzo

FOX apresenta **HOJE** tres primores:

Jornal Fox -:- Instructivo Fox -:- Comedia Fox

2ª. FEIRA **HONRARA'S TUA MÃE** FOX FILM Copia nova 2ª. FEIRA

CINEMA THEATRO CENTRAL - Empresa Pinfildi

HOJE | Soberbo e unico Music-Hall Familiar no Brasil. Agencia em Paris. 20 numeros de attracções. Canto e baile - 32 artistas no palco 32. Artistas mundiaes vindos directamente | HOJE

Na Tela

Seena Owen, William Powell, Alyce Mills, Mary Alden em

PERFUMES DO PASSADO
Programma Matarazzo

NO PALCO | Manoel Cerda - icarista

Corona, notavel musical excentrico - Um espectaculo divertido.

Olga Slava, Gea Giglio, Aro Satan, Della Valle Lydia Rossi

GUGLIELMI artista encyclopedico

Miss Brocklyn com seus papagaios amestrados

Irmãs Chrisalidas formosas bailarinas modernas

Trio Pereira

Clara Sinclair.

Fred Dick & Landon acrobatas ultra comicos

Duo Wagner - cantos e bailes

Les Bel Argay - modeladores em argila

Estrella Azucena, D'alba etc.

Segunda feira 9

ESPOSAS DOS NOSSOS DIAS

com

Lenore Ulric

e

John Goodrich

A 16001